コミックボンボン

ワイドKC

元祖！SDガンダム

3

横井孝二

★じゃじゃーん。ついに登場！　SDガンダムワールドの第三弾!!　ノーマルから、騎士、武者、Gアームズまで、画伯のSDワールドがぎっしりつまったこの一冊。これを読まなきゃ、SDガンダムのファンとはいえないぞ!!

《装丁／エイティ》

ワイドKC
112
ボンボン

元祖！SDガンダム ③

横井孝二

講談社
P400

コミック BOM BOM ボンボン

KC ボンボン
講談社

©1991　サンライズ・創通エージェンシー

雑誌 48420-12

ISBN4-06-176612-0 C0379 P400E (0)　定価400円(本体388円)

★作者からきみへ

SDガンダムワールドからとびだした、かわいいぼくの子どもたち。最近、この子たちが、一人でかってに、紙の上であそんでいるんだ。ぼくとしては、うれしいような、かなしいような・・・。

―ボンボンワイドKC　横井孝二作品―

●元祖！　SDガンダム①〜③

以下続刊

'91.10

Kodansya Comics

元祖！ SDガンダム③

横井孝二

KC ボンボン

元祖！ SDガンダム③

横井孝二

ワイドKC
112
講談社

Kodansya Comics

元祖！SDガンダム

協力／(株)バンダイ・(株)レイアップ ©1991創通エージェンシー・サンライズ

3

横井孝二

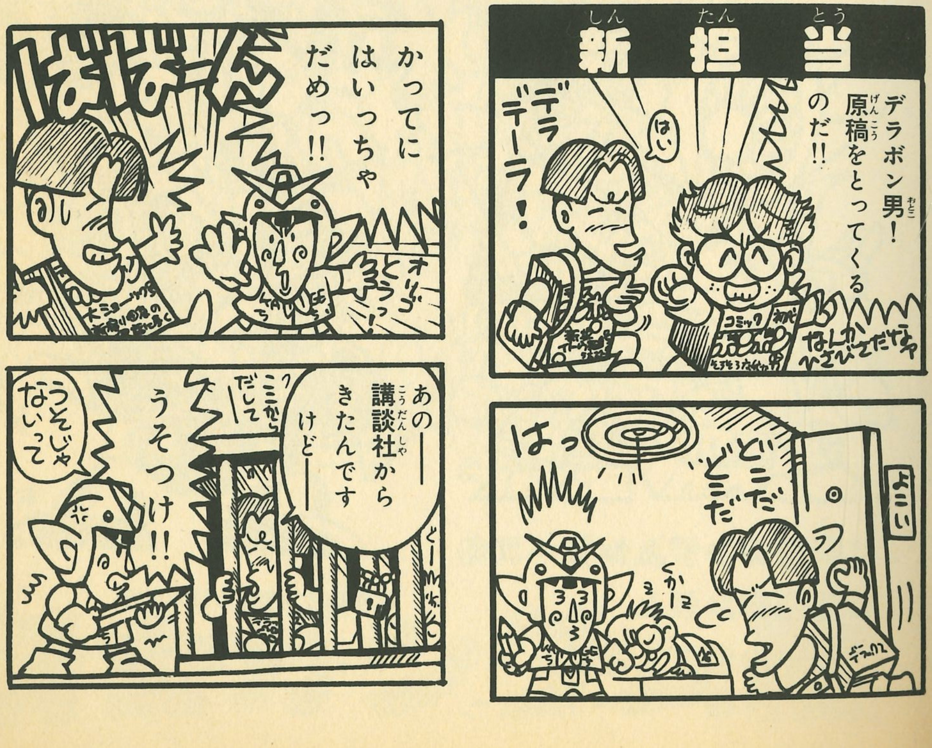

騎士(ナイト)ガンダム編(へん)

もくじ

騎士(ナイト)ガンダム編(へん)・・・・5

風林火山編前史(ふうりんかざんへんぜんし)・・・・33

GARMS(ジーアームズ)編(へん)・・・・・・45

モーレツ

ホエホエ編(へん)・・・119

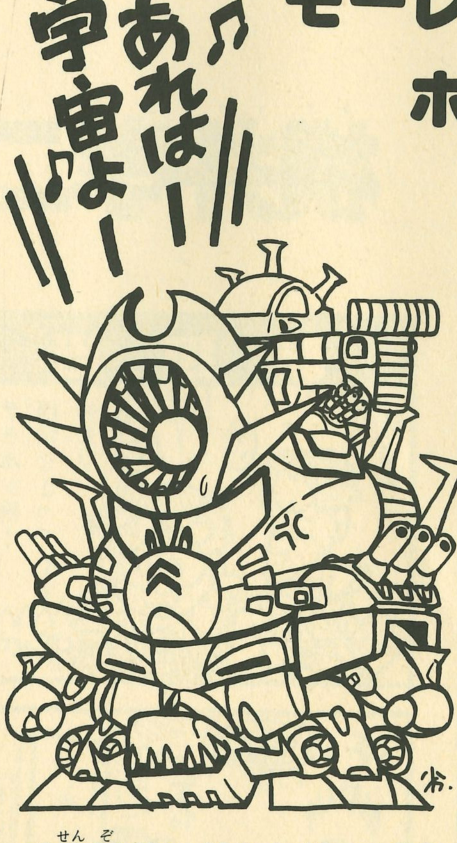

ご先祖(せんぞ)ガンダムシリーズ④
宇宙船(うちゅうせん)ガンダム
「ムサシだス」ZZ(ダブルゼータ)

やっぱーいこっ

ご先祖(せんぞ)ガンダムシリーズ③
マジガンダーZ(ゼータ)

光の騎士前史 ～ジオンの亡霊～

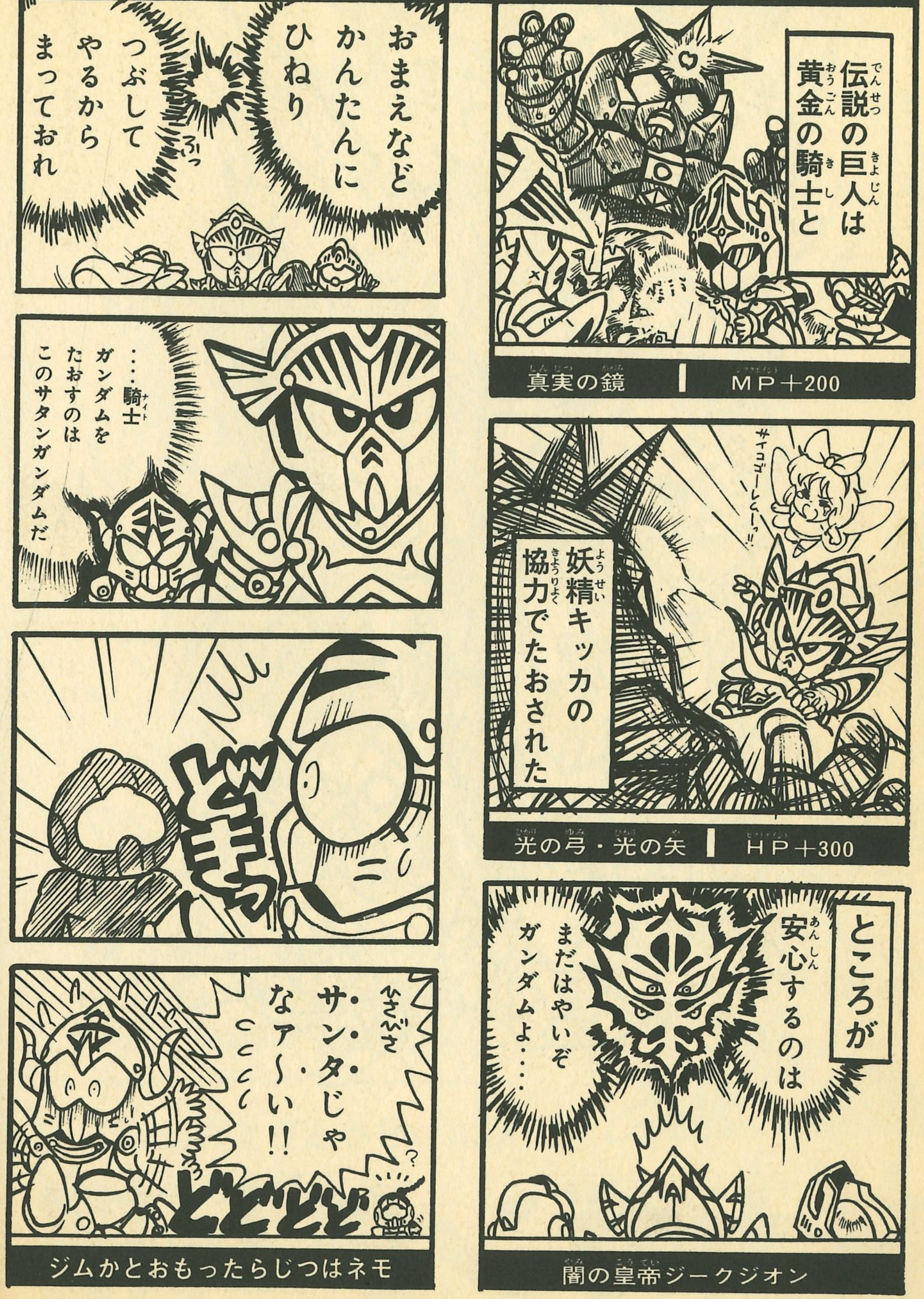

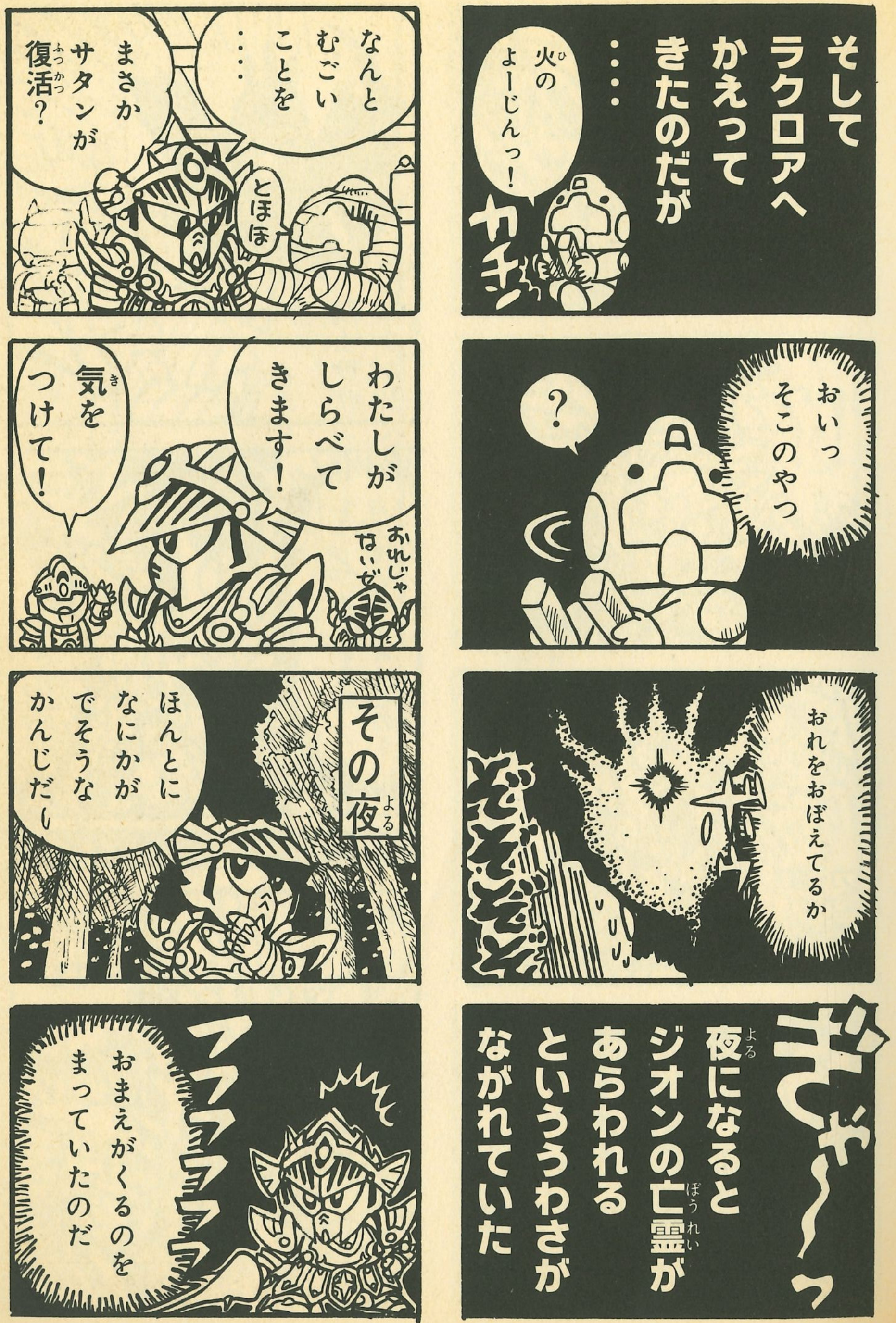

!?
騎士サザビーか!!
あの時はたおされたが
ジークジオンさまのお力でよみがえったのさ
モンスターファントムサザビー
死ねっ
は…はやいっ
!?
ぐふっ
霞の鎧と力の盾が
口ほどにもないわっ!!
ううっ

そんな
ガンダムが
まさか
まけた!!
ガンダムさんしっかりして
アル?どうしてここへ
すがおへ
アルガスにいるアムロさんがもどれって
テムおじさんに鎧をなおしてもらいましょう
うーい サケはどこだ?
おじさーん
これはあかんアルよ
ふむ
これはもとにはもどらんなあ
そんな!!
だが
あたらしい命をあたえることはできるぞ
そのヨロイをわかってな
ええっ
てつだえアル
はいっ
さすがかじや!!
と そのまえにいっぱい♡
そんなひまはないアル!!

かくして あたらしい 鎧づくりが はじまった
禁酒
そのあいだも ファントムは あばれつづけ
おおっ もうすぐ 完成だぞ アルっ!!
はいっ
さけがのめるっ
こいつは オレが いただく
わあっ
たいへんアル! アルとテムが さらわれたアル!!
いかん わたしの せいだ!!
がばっ
いまいっちゃ だめよ! 死んじゃう わ!!
……わたしは 神器にたより すぎていた……
はらはら
ここで死ぬならば それも運命!!
なあっ
ガンダムっ
いっちゃいかん!
がく

でてこい! ガンダム!!
鎧は ここだ
わたしはここだ
きたな とどめを さして くれる
あうっ
はっ
おのれ !!
ありがとう アル おかげでたおしかたが わかった
なにっ
しょせん きさまは まやかしに すぎん
……夜しか 生きられぬ
闇へ かえれっ
ぐあっ

光の騎士前史～アルガスの将救出～

バーサル騎士ガンダム　誕生

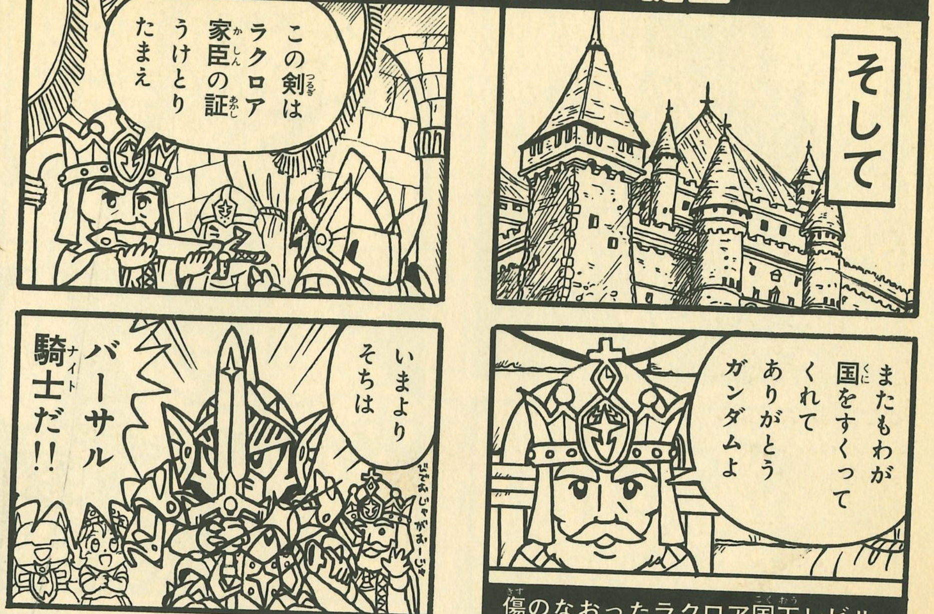

傷のなおったラクロア国王レビル

SDV第21弾　これが騎士ガンダムのあたらしい姿

バーサル騎士ガンダムだ！

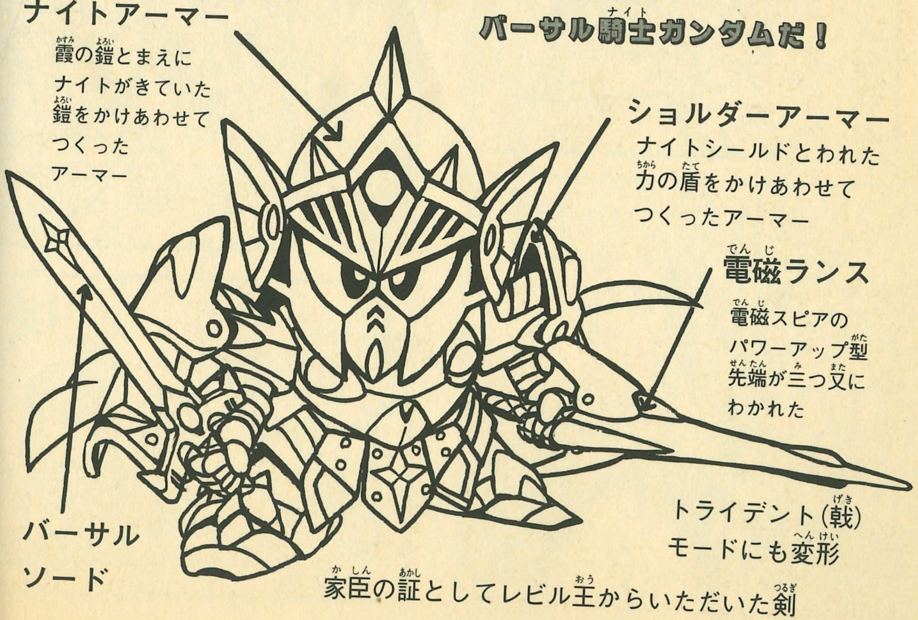

ブラックドラゴンの杖
ドラゴンベビー
戦士ガンキャノン

登場!! 騎士アレックス

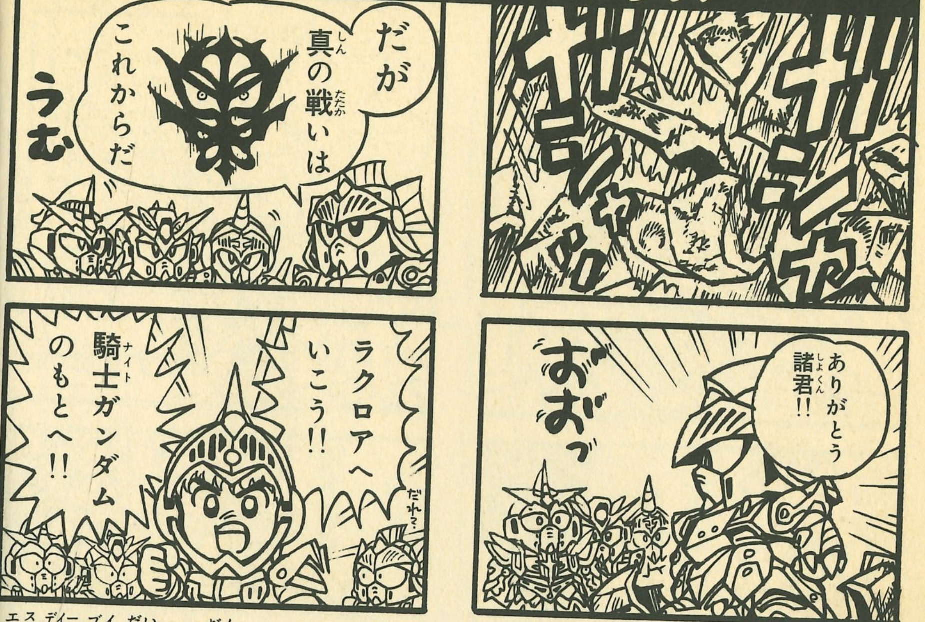

SDV第22弾　これがアルガス騎士団長
騎士アレックスだ!!

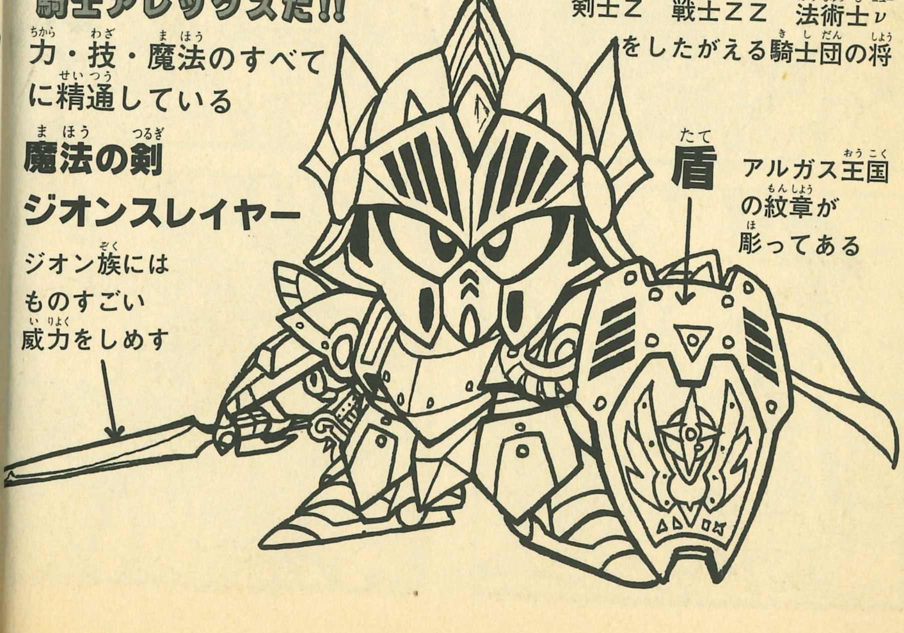

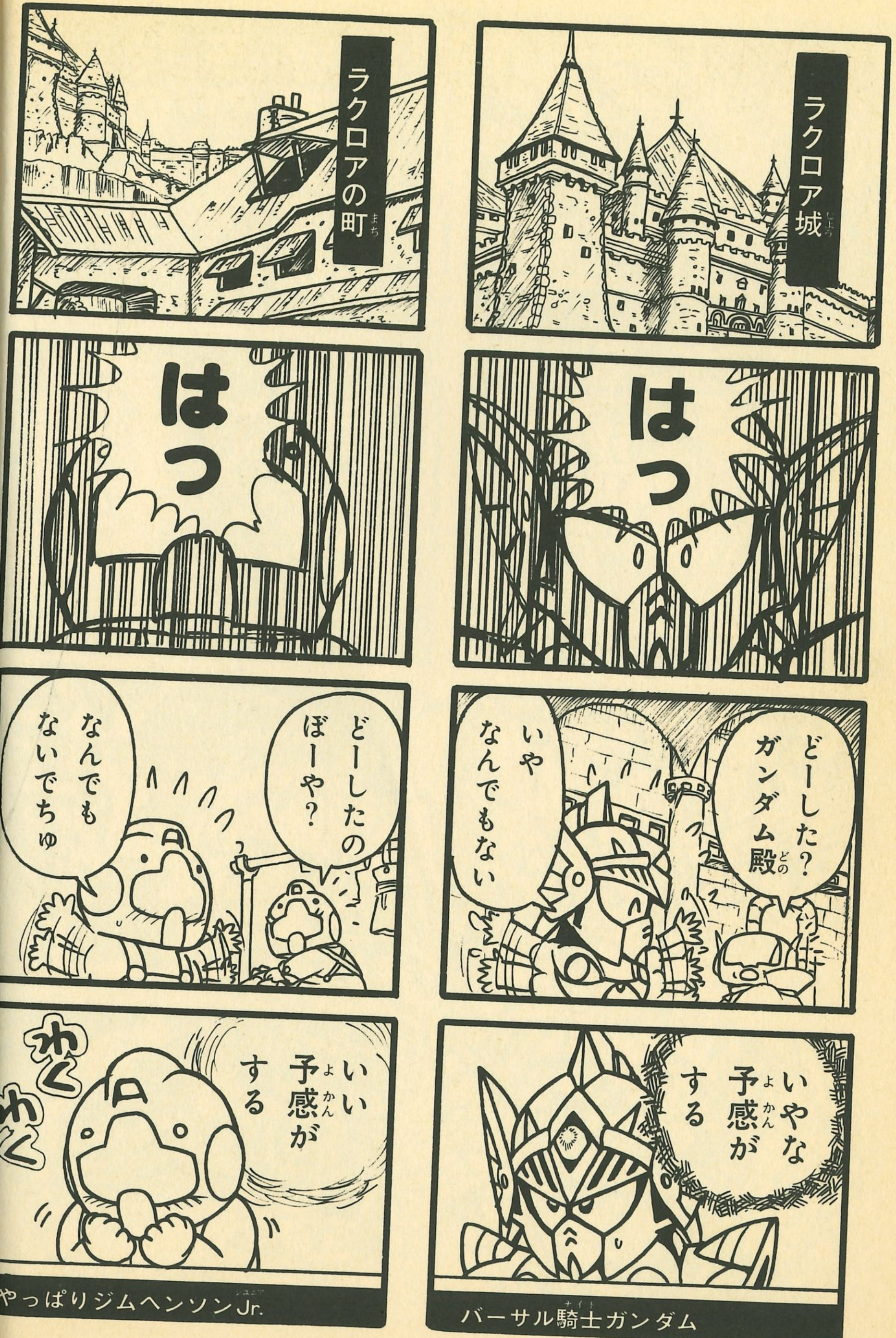

バーサル騎士ガンダム

やっぱりジムヘンソンJr.

光の騎士秘話「最後の旅だち」

コミックス２かん SD百科をよんでね

びでおじゃ がおーじゃ

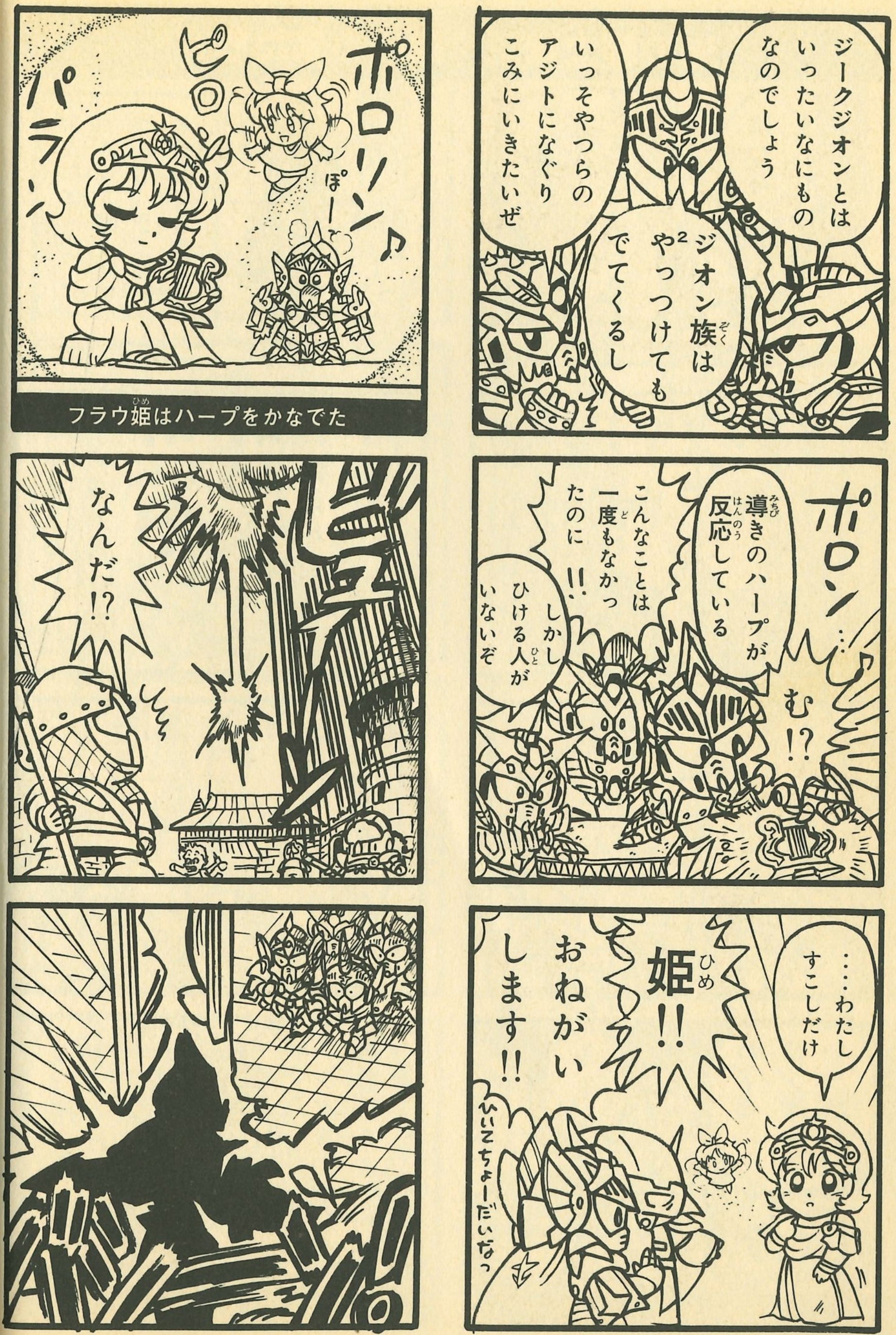
ジークジオンとはいったいなにものなのでしょう
ジオン族はやっつけてもでてくるし
いっそやつらのアジトになぐりこみにいきたいぜ
ポロン…♪
導きのハープが反応している
む!?
こんなことは一度もなかったのに!!
しかしひける人がいないぞ
…わたしすこしだけ
姫!!おねがいします!!
ひいてちょーだいなっ
ポロリン♪
ピロ
パラン
ぽー
フラウ姫はハープをかなでた
なんだ!?

これはいったい
もしやジオン族の巣への近道?
だとすれば最大の好機!!
突撃だ!!
まってくれ!!
ボクもいく!!
バチバチ
ぎゃん
だいじょうぶ!?
くそっ!まだ未熟だというのか!!
アムロきみはこのラクロアをまもっていてくれ
ガンダム
たのんだぞガンダムーっ

ガンダム……
たのむぞっ
ううっ
!?
ガンキャノン!!
どうしたのだ!?
あたまいてー
アムロとセイラさんのコマににてる
……
サンタさんじゃない
どーなってるアルか?
深夜
すーすー
!!
心配しないで
なんだ?こんな夜中に
?
くかー
サタンだってばよ

光の騎士秘話「魔塔突入」

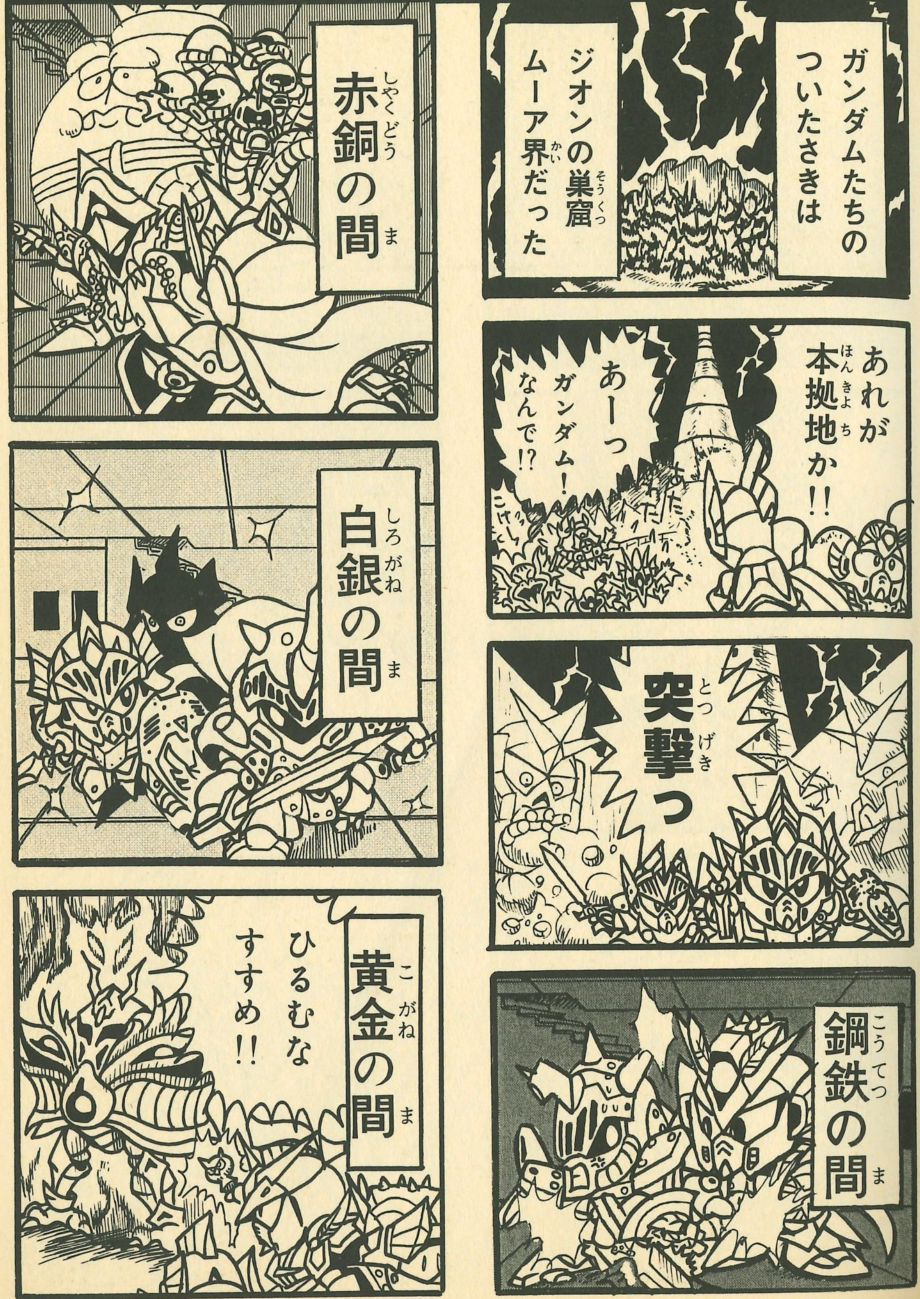
ガンダムたちのついたさきは
ジオンの巣窟ムーア界だった
あれが本拠地か!!
あーっガンダム!なんで!?
突撃っ
鋼鉄の間
赤銅の間
白銀の間
黄金の間
ひるむなすすめ!!

ブラックドラゴン復活の秘密!!

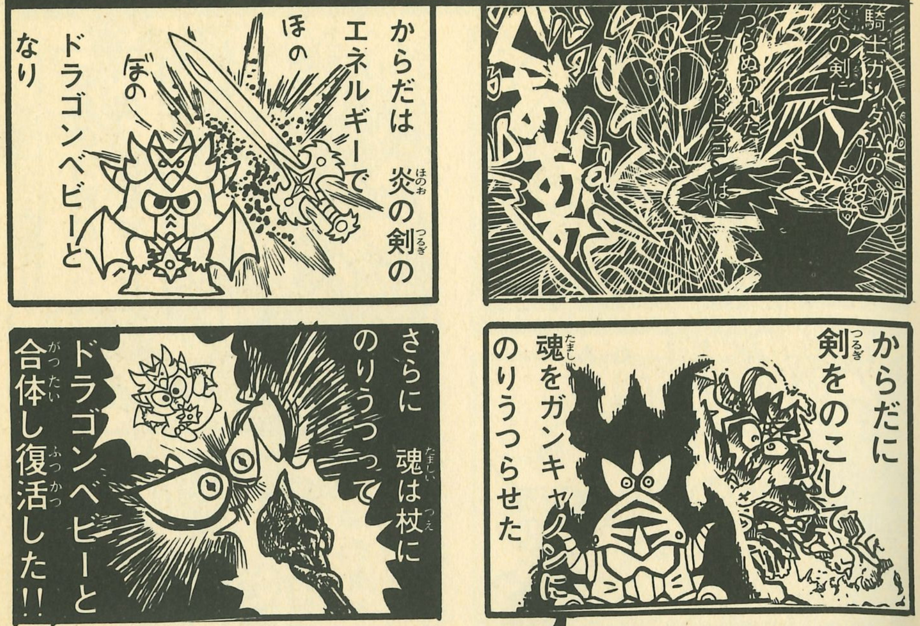

SDV第23弾 これがネオブラックドラゴンだ!

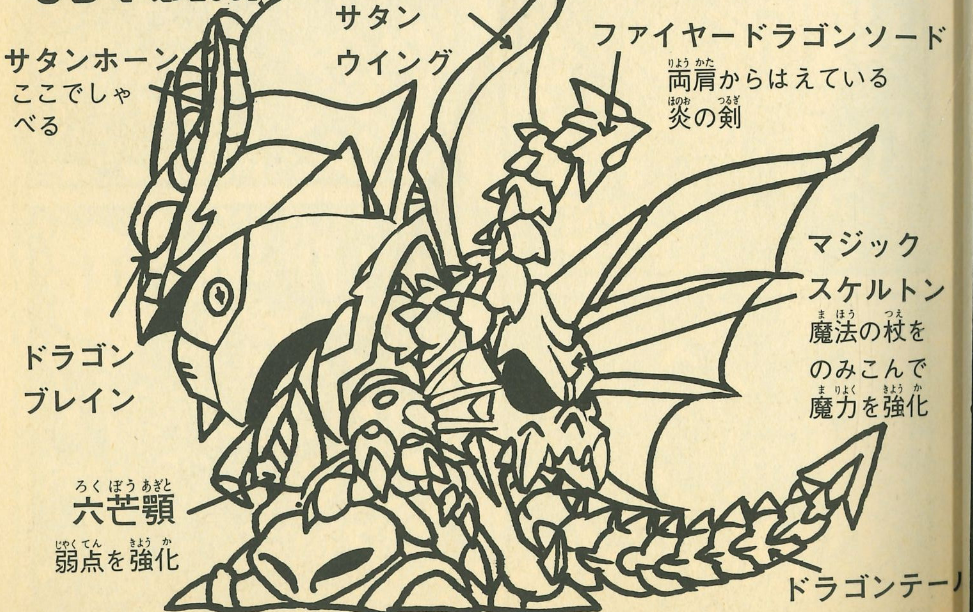

炎の剣をのみこんで全身パワーアップしている!!

光の騎士秘話「SDガンダム外伝」

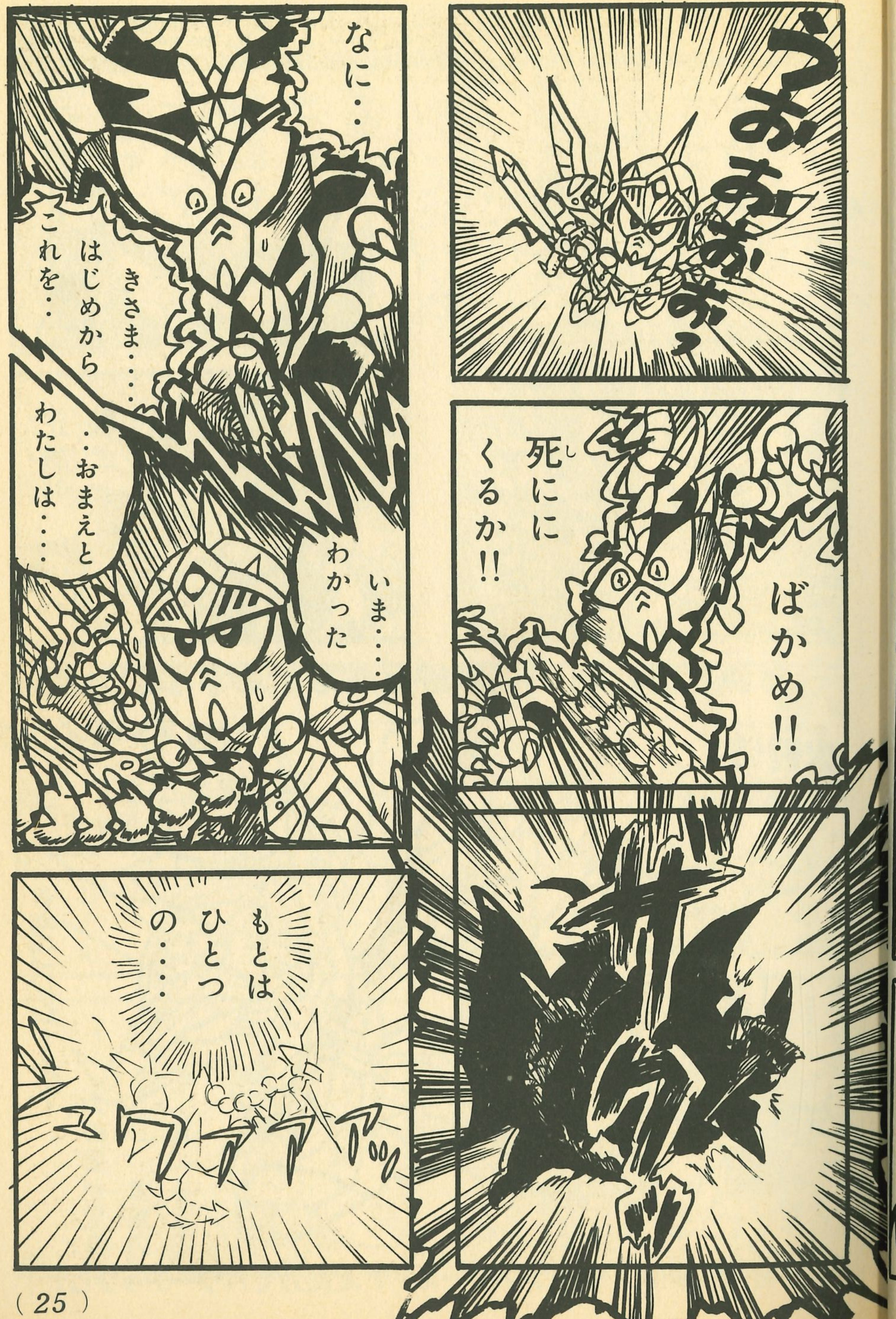

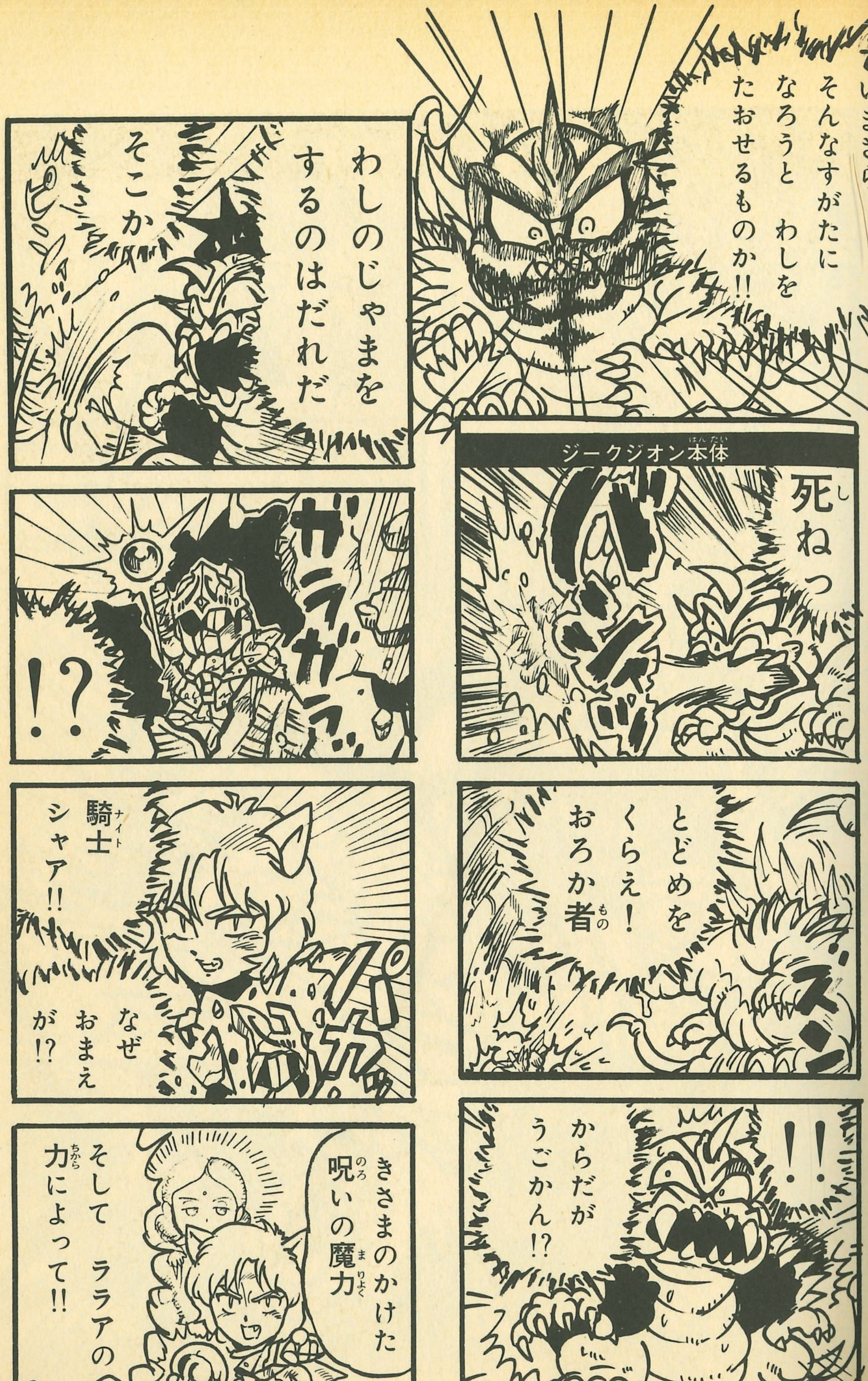

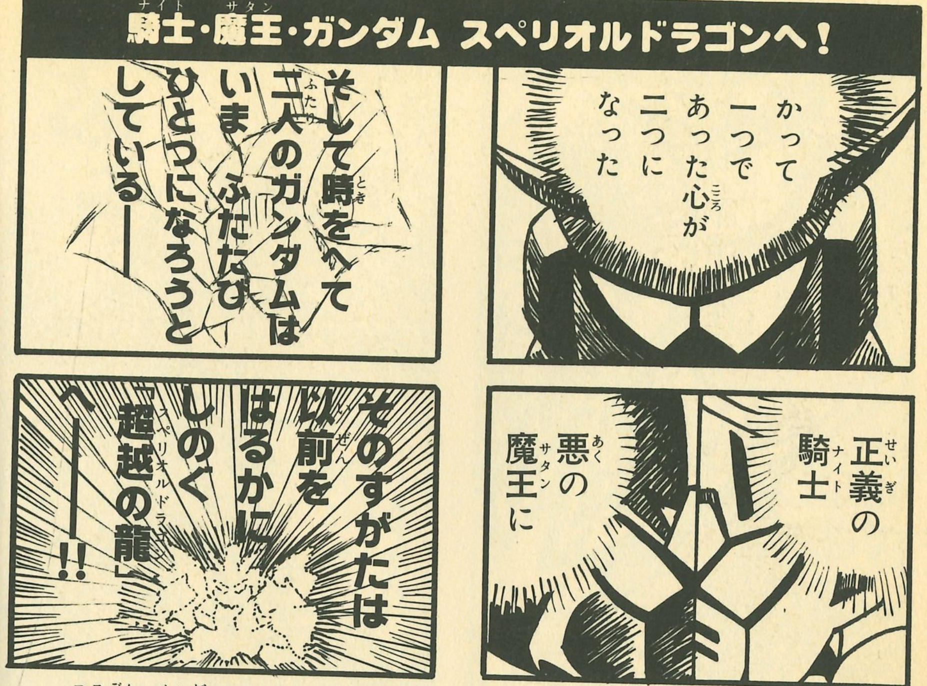

SDV第24弾 これがスペリオルドラゴンだ!!

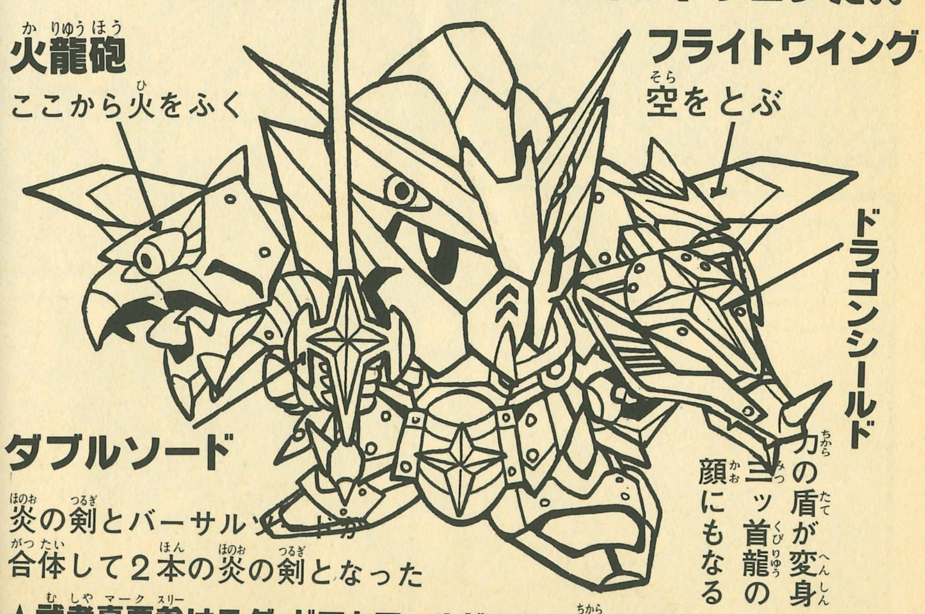

★武者真悪参はスダ・ドアカワールドでえた力でパワーアップした!

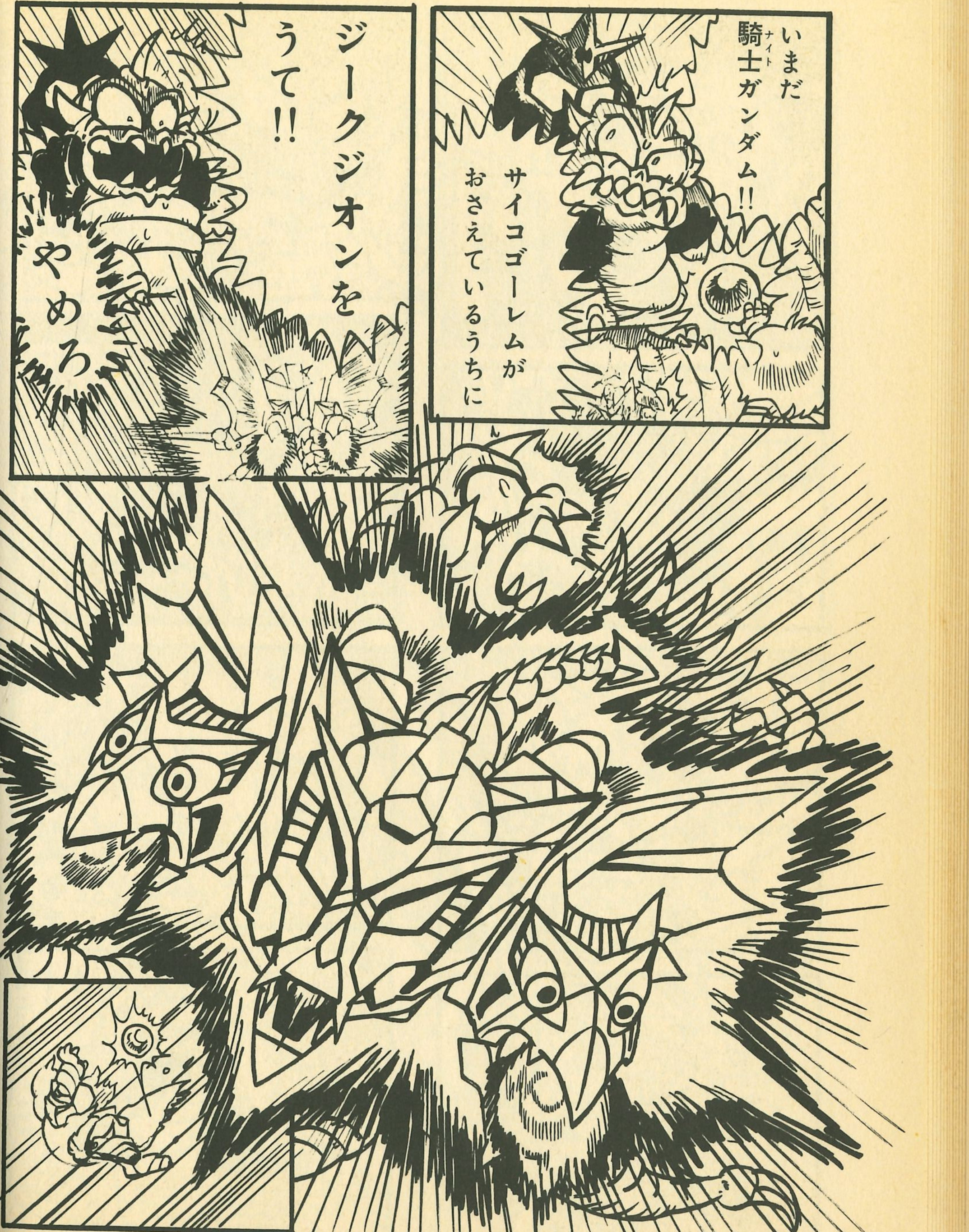

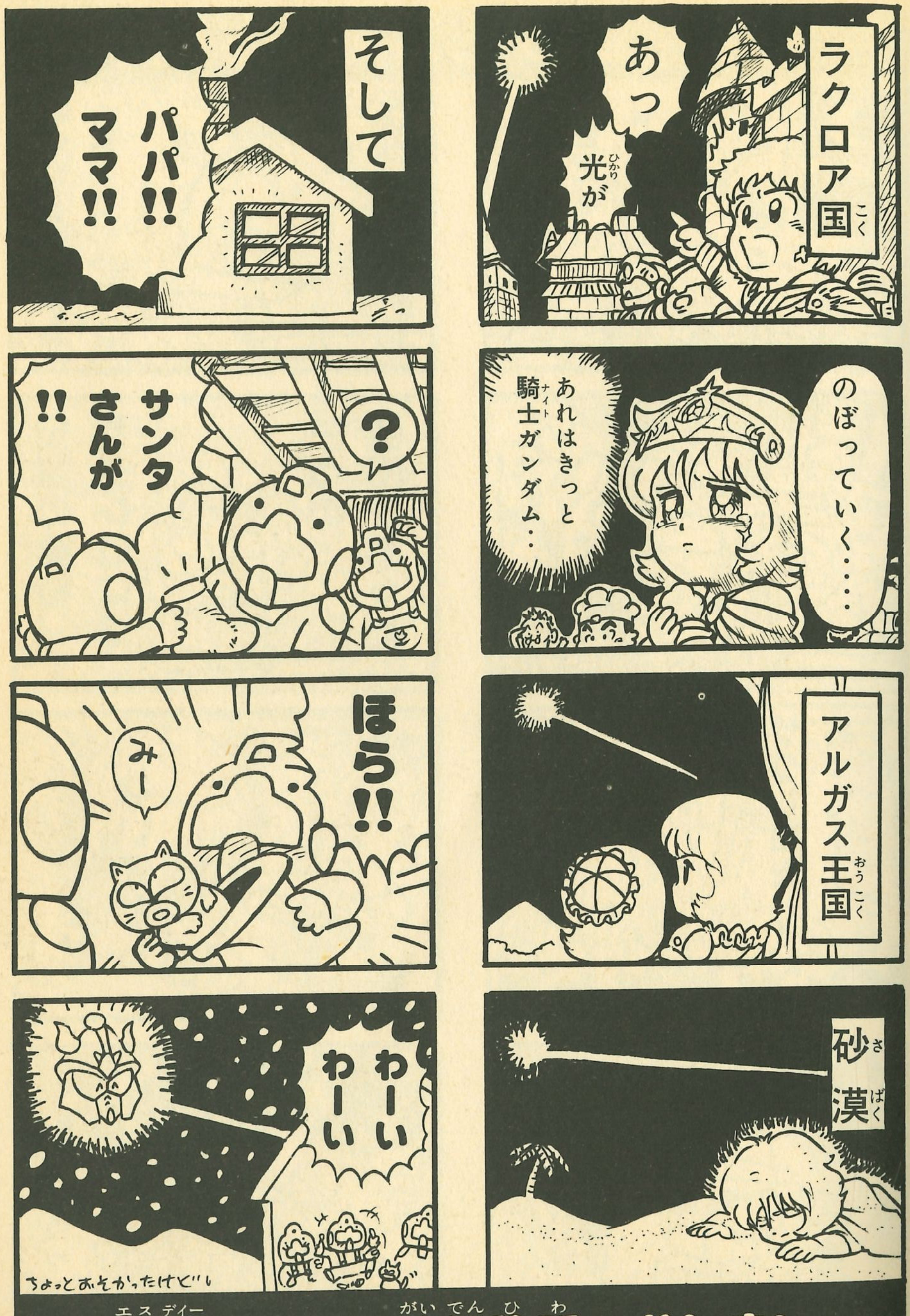

SDガンダム外伝秘話　おしまい

インディジムヘンソンJr東日本の冒険1

あーしんど

インディジムヘンソンJr東日本の冒険2

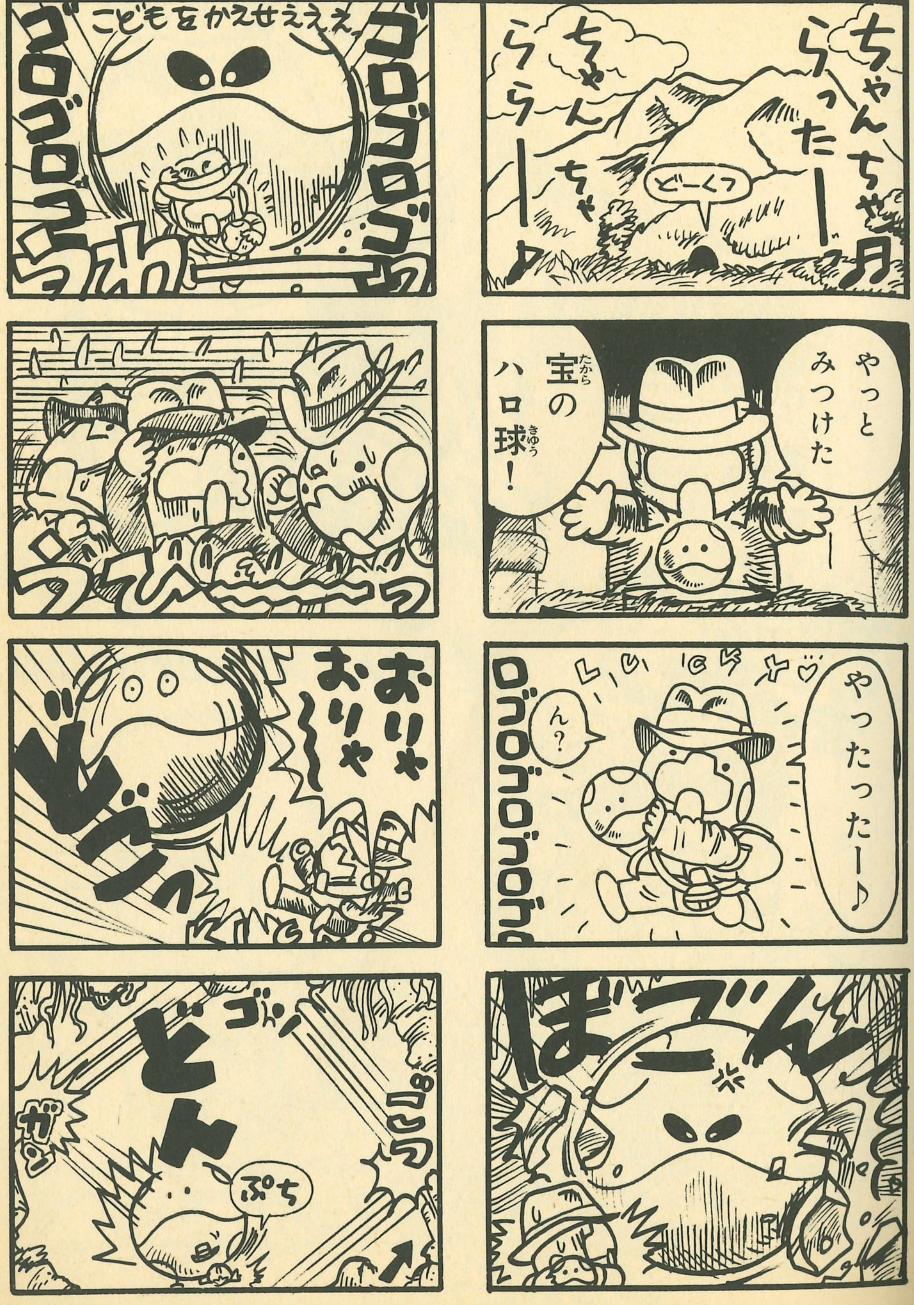

大江戸時代劇(？)

風林火山編

前史

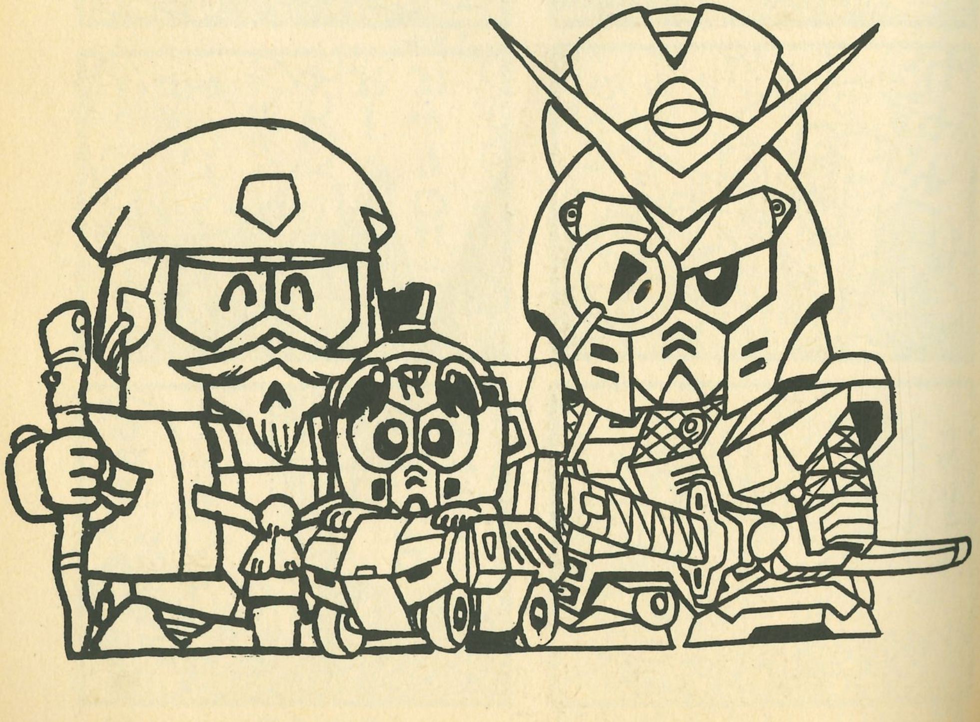

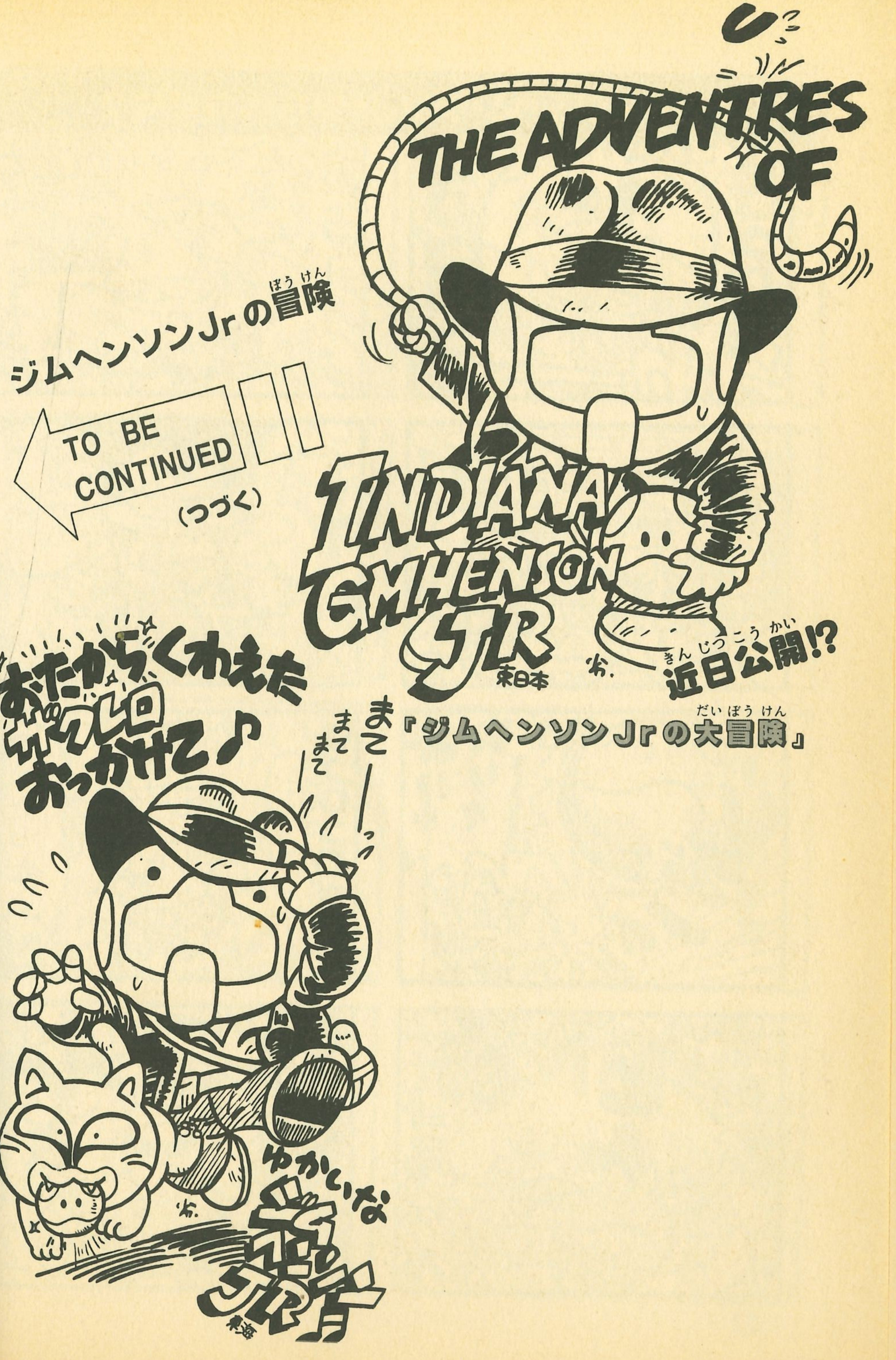

まぶたの父(ちち)

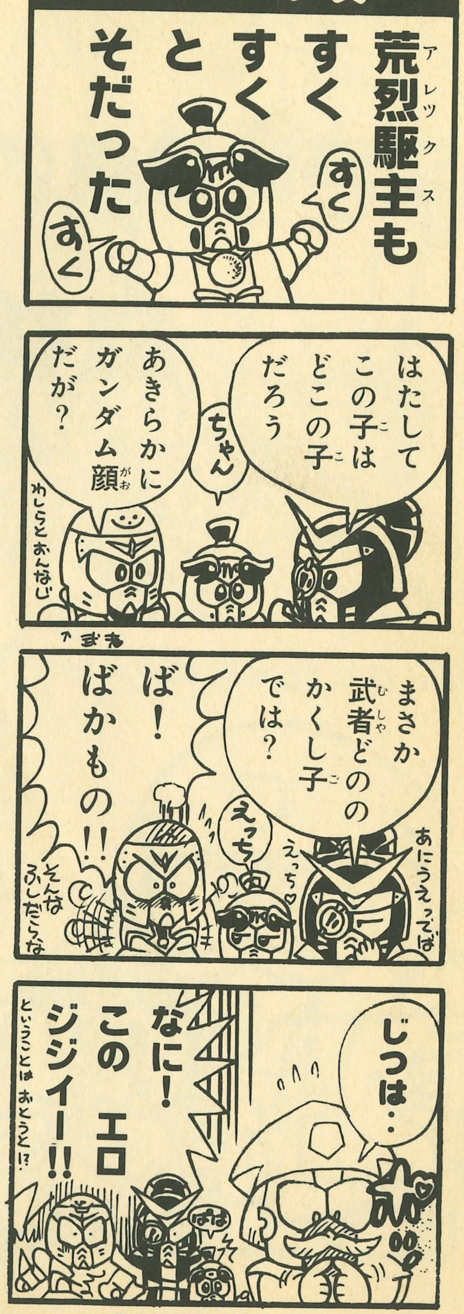

ご隠居(いんきょ)ガンダム

天地城建造秘話(てんちじょうけんぞうひわ)(風林火山編前史(ふうりんかざんへんぜんし))

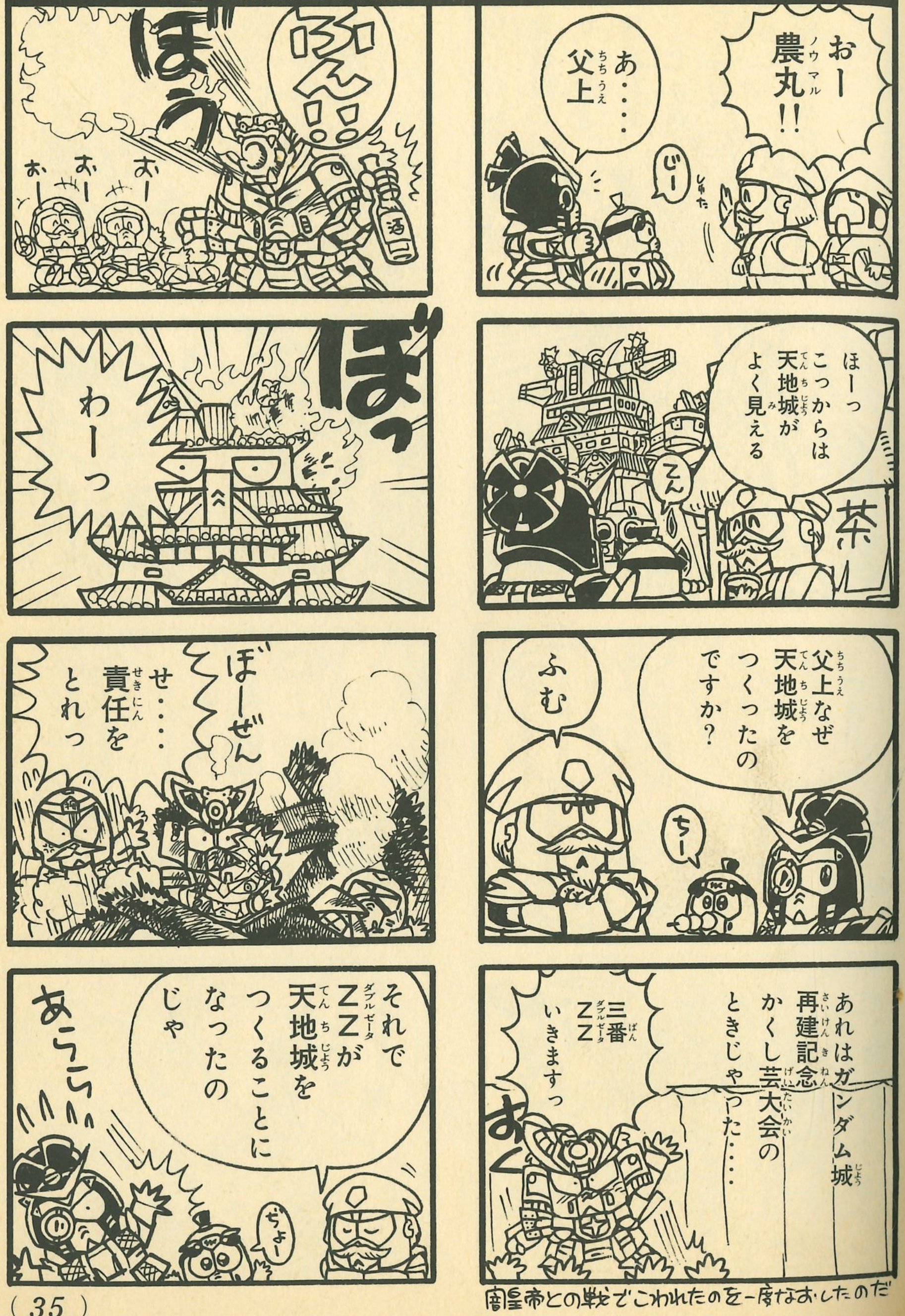

対面！　善と悪の子

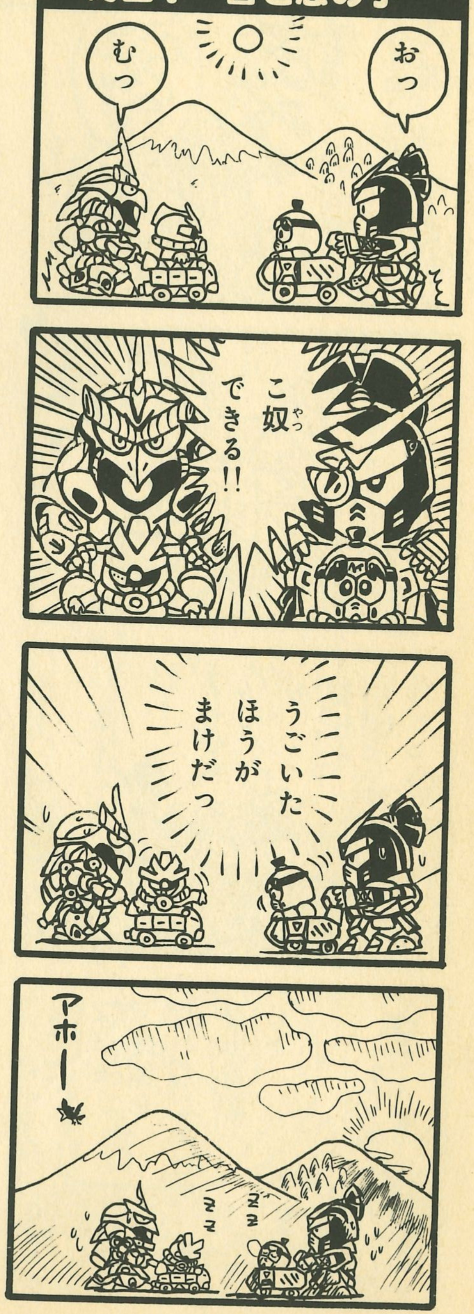

天翔摩亜屈

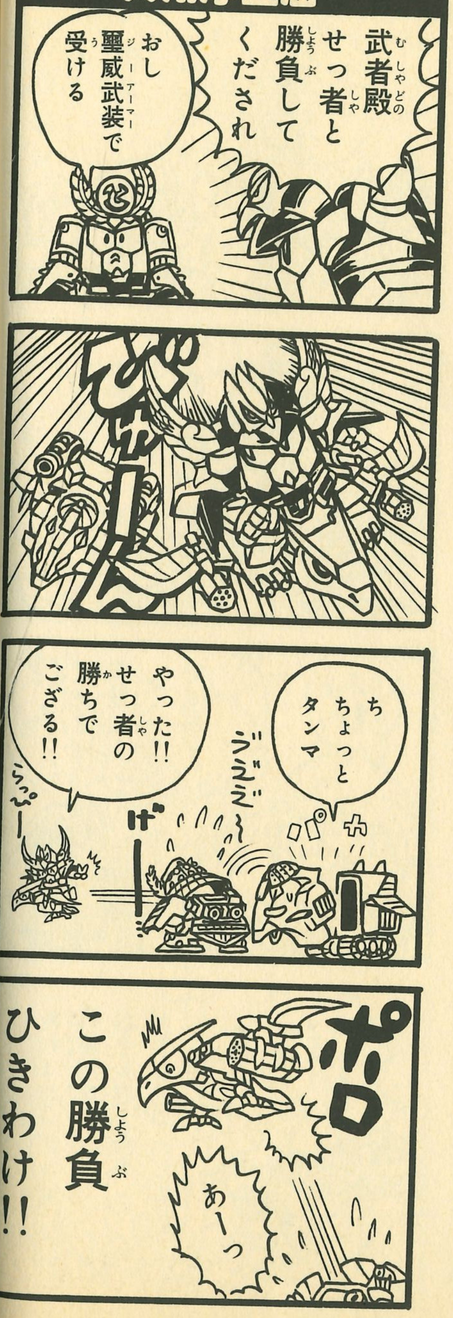

風林火山編前史　四天王の鎧紛失

まちがいの奇跡！　イーグル精太誕生!!

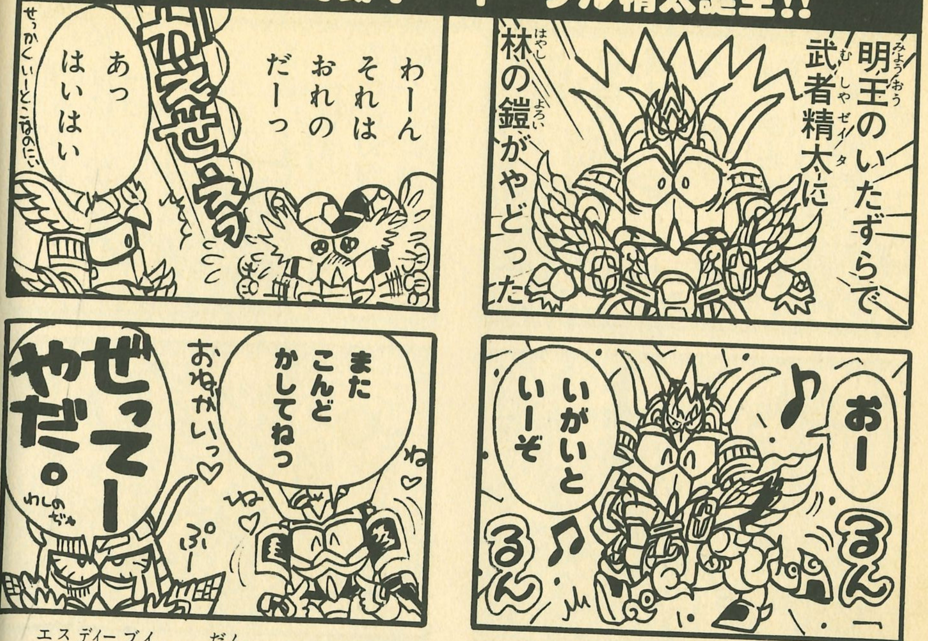

SDV25弾　これがイーグル精太だ!!

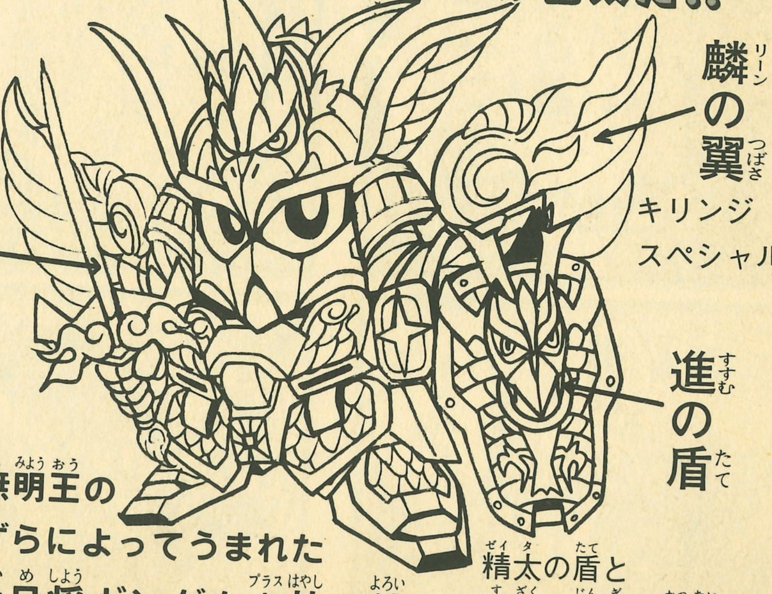

頑駄無明王の
いたずらによってうまれた
二代目将ガンダム十林の鎧

精太の盾と
朱雀の神器の合体

これは大阪府の片山浩章くんのアイディアをもとにしました。

風雷主の師匠

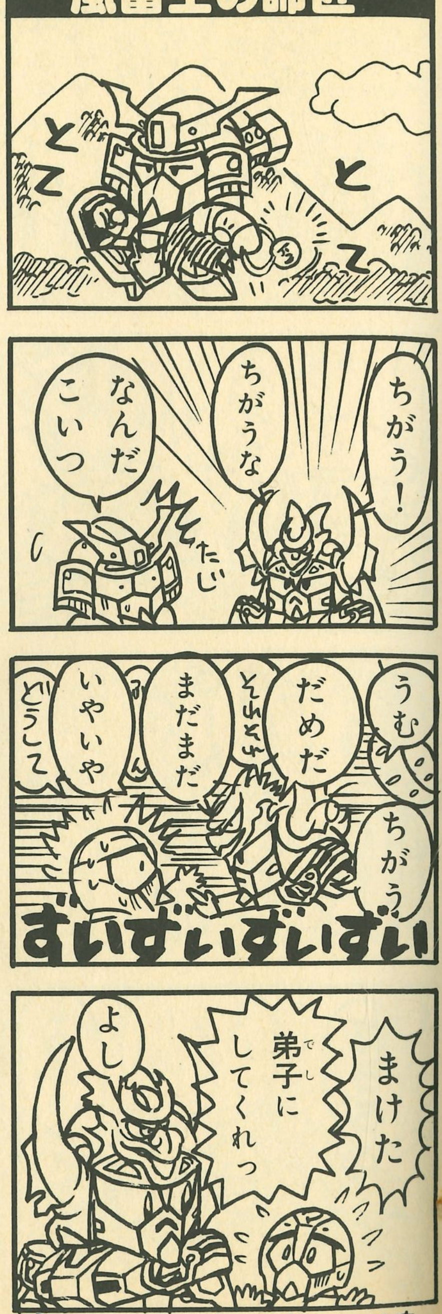

暴れん坊将軍

将軍ガンダム 忍び旅

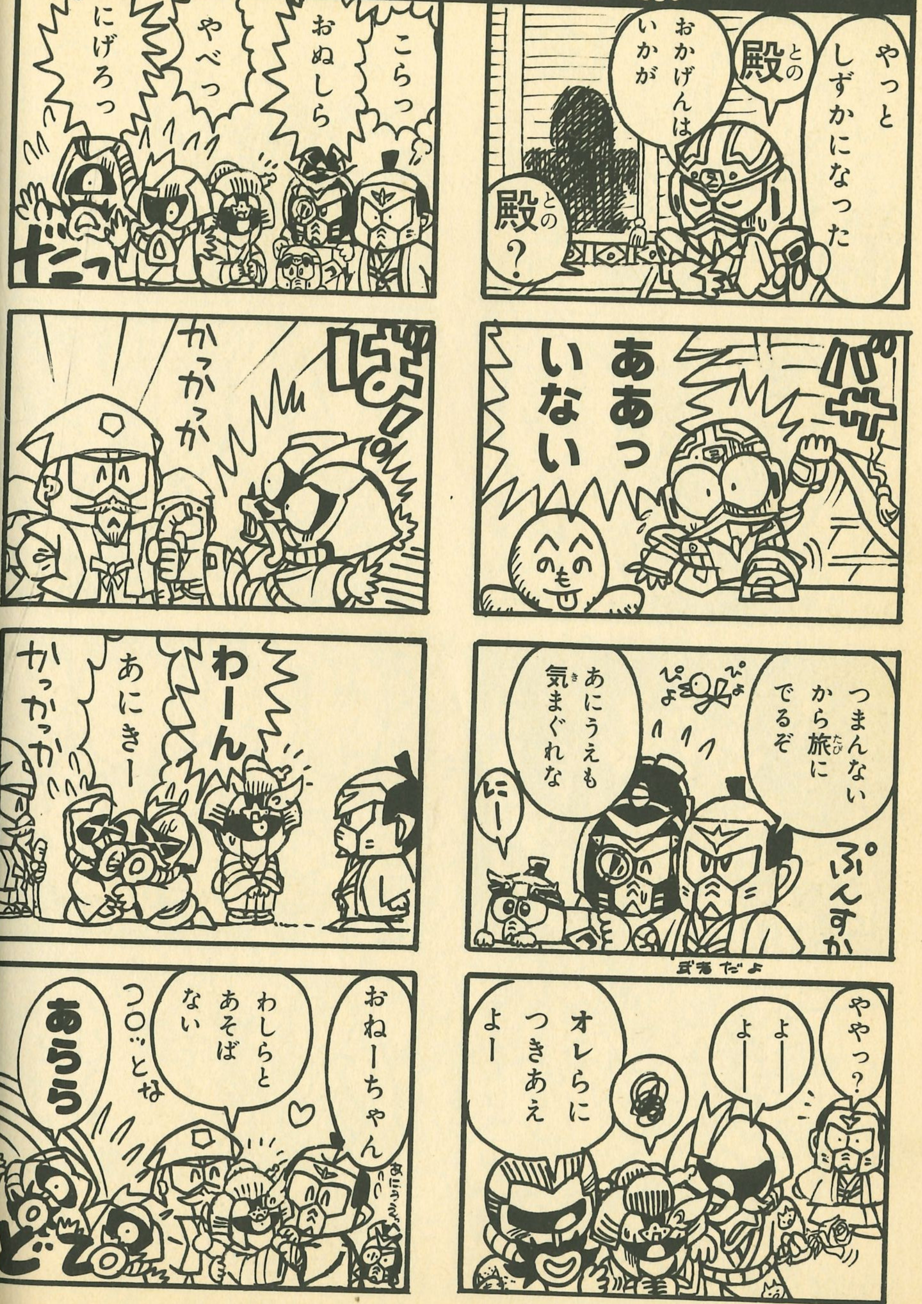

若殺駆頭 秘密の過去

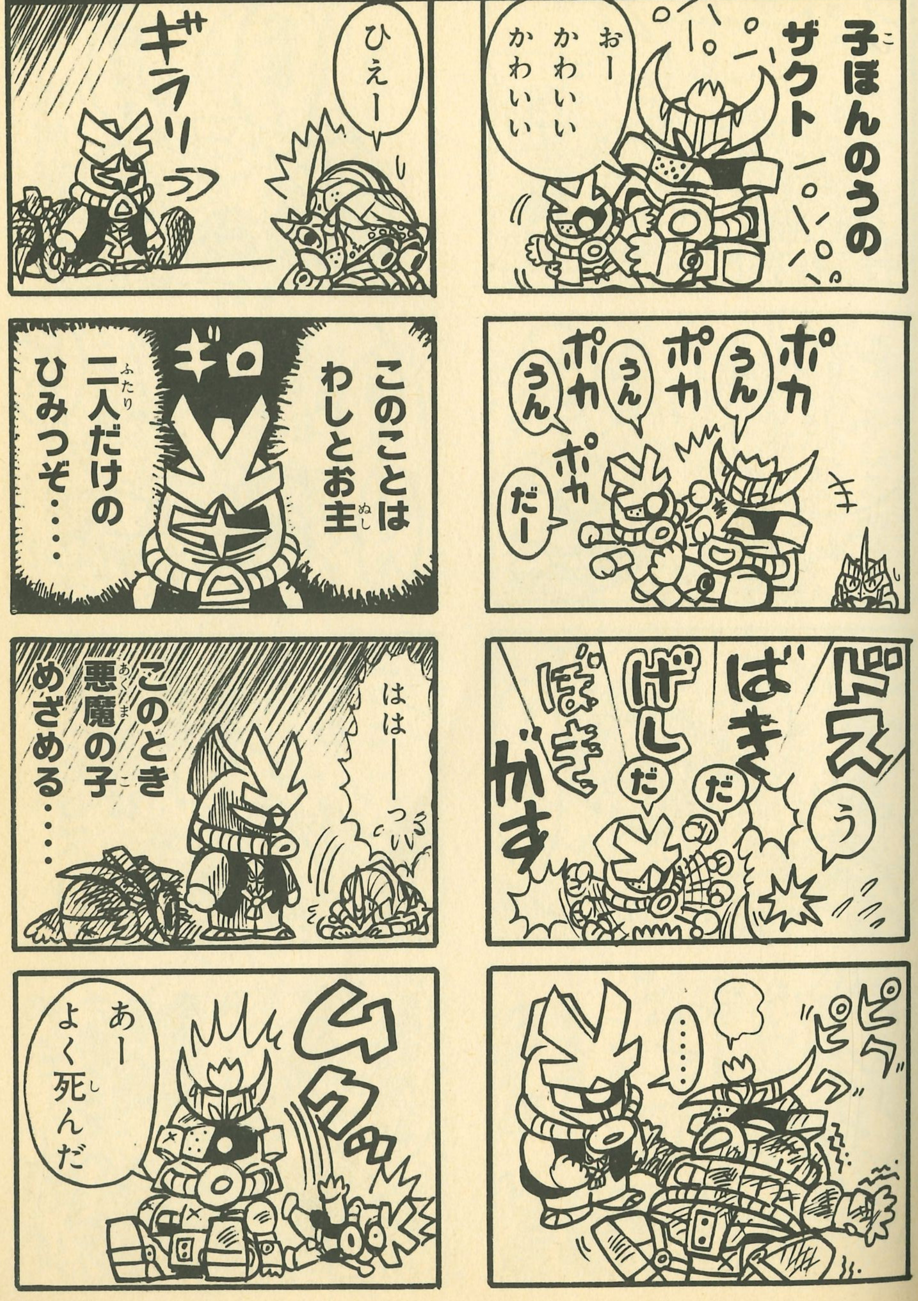

百士鬼改親ばなれ

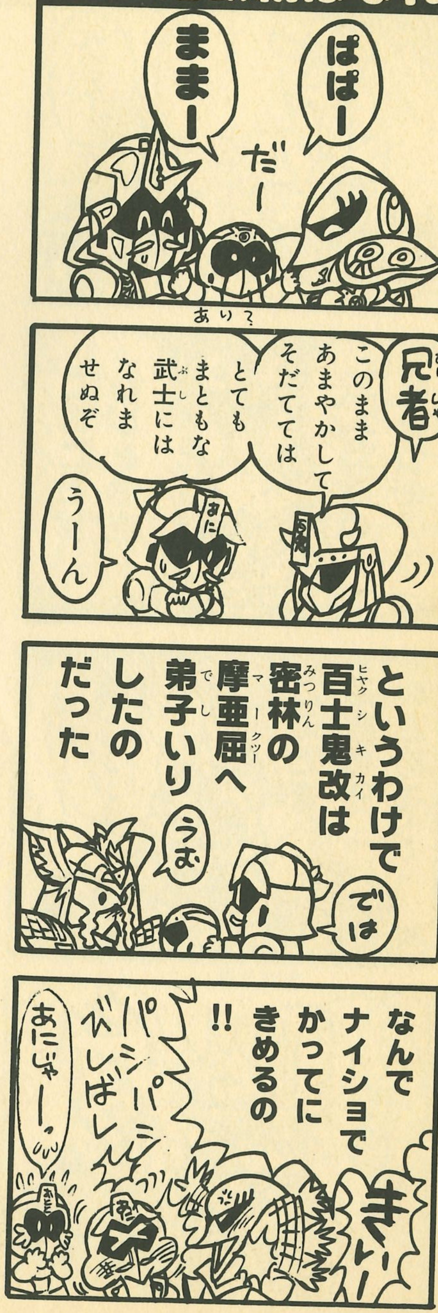

つめたい食事

戦国伝 天下統一編 大紹介！

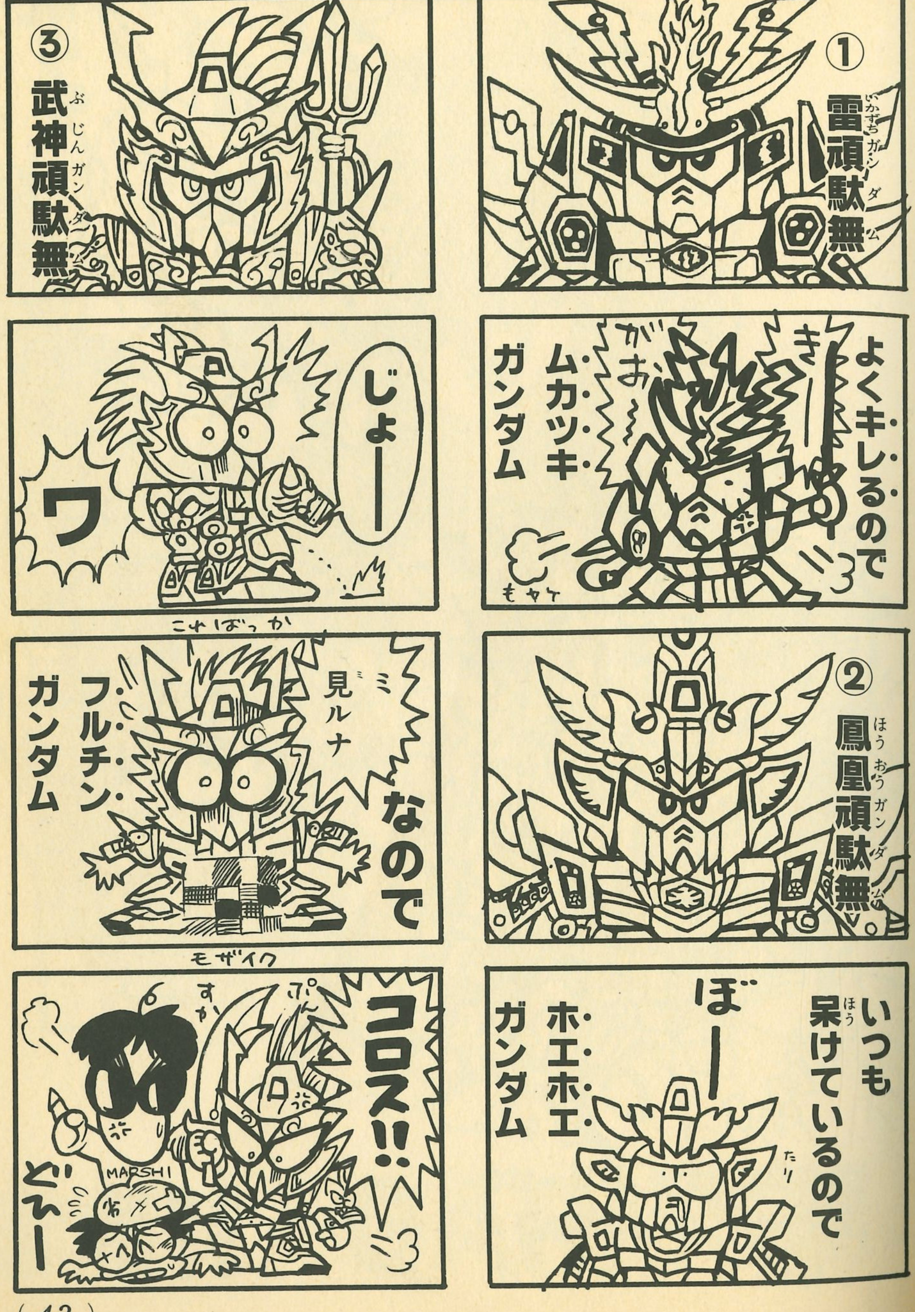

激戦(げきせん)!!　GARMS(ジーアームズ)編(へん)

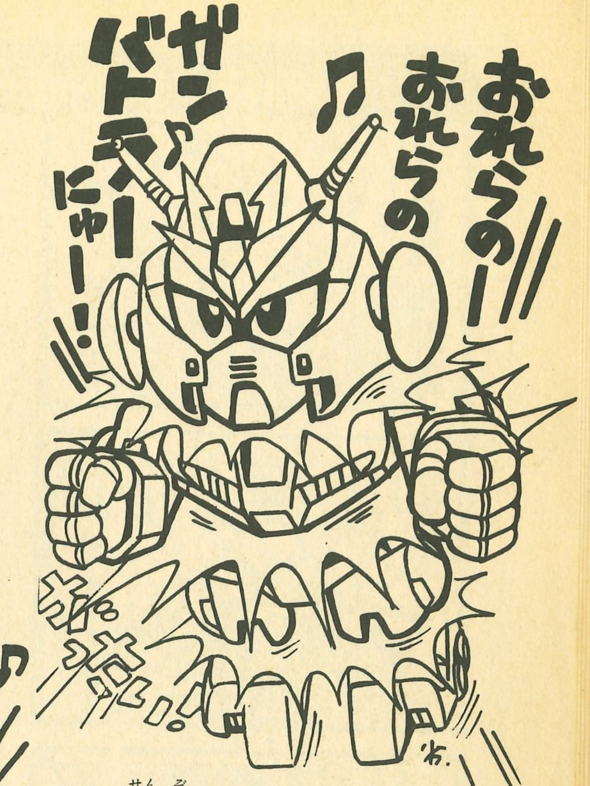

「ご先祖(せんぞ)ガンダム」シリーズ⑤
ガンバトラーν(ニュー)

だいじょーν(にゅーっ)!!

「ご先祖(せんぞ)ガンダム」シリーズ⑥
NT(エヌティー)−1S(ワンエス)　あれきりー

ご先祖(せんぞ)はこれっきりー!?

元祖！SDガンダム

G-ARMS編

「激闘の序曲〜PRELUDE〜」

SDV26弾
これがグリーンベレーガンダムだ！

※コマンドの直属の
諜報部隊陸戦担当

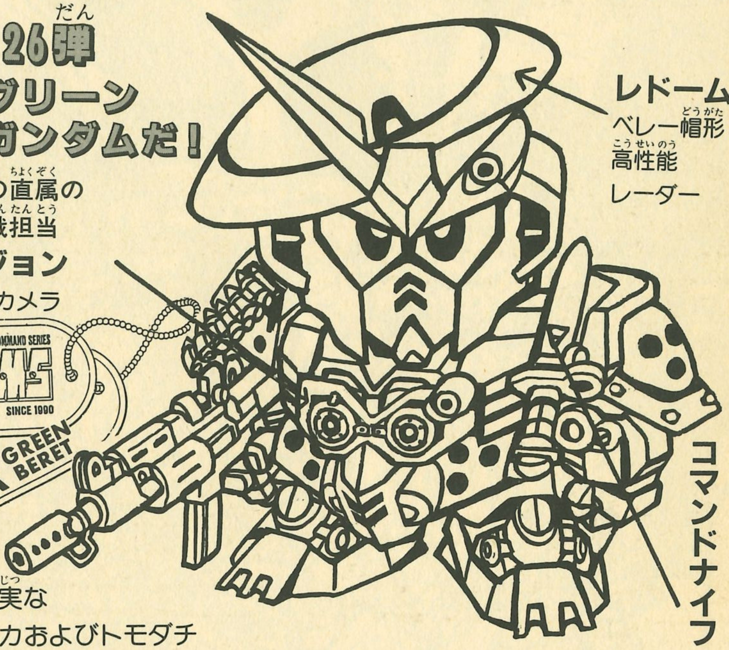

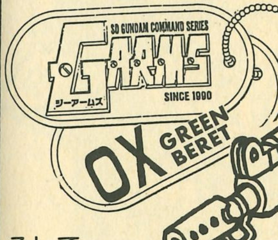

そして
これが彼の忠実な
情報収集用メカおよびトモダチ
SAL（SECRET ARMY LADER POD）だ！

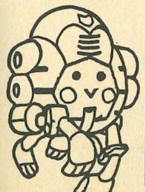

彼とおなじ諜報部隊の任務にある

空戦担当
ブラック
ベレー
ガンダム
とINU

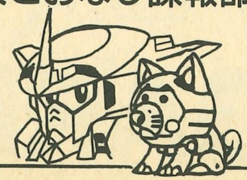

海戦担当
レッド
ベレー
ガンダム
とKJI

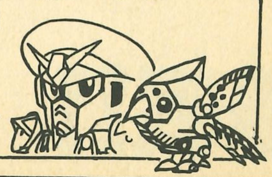

これがグリーンベレーガンダムだ

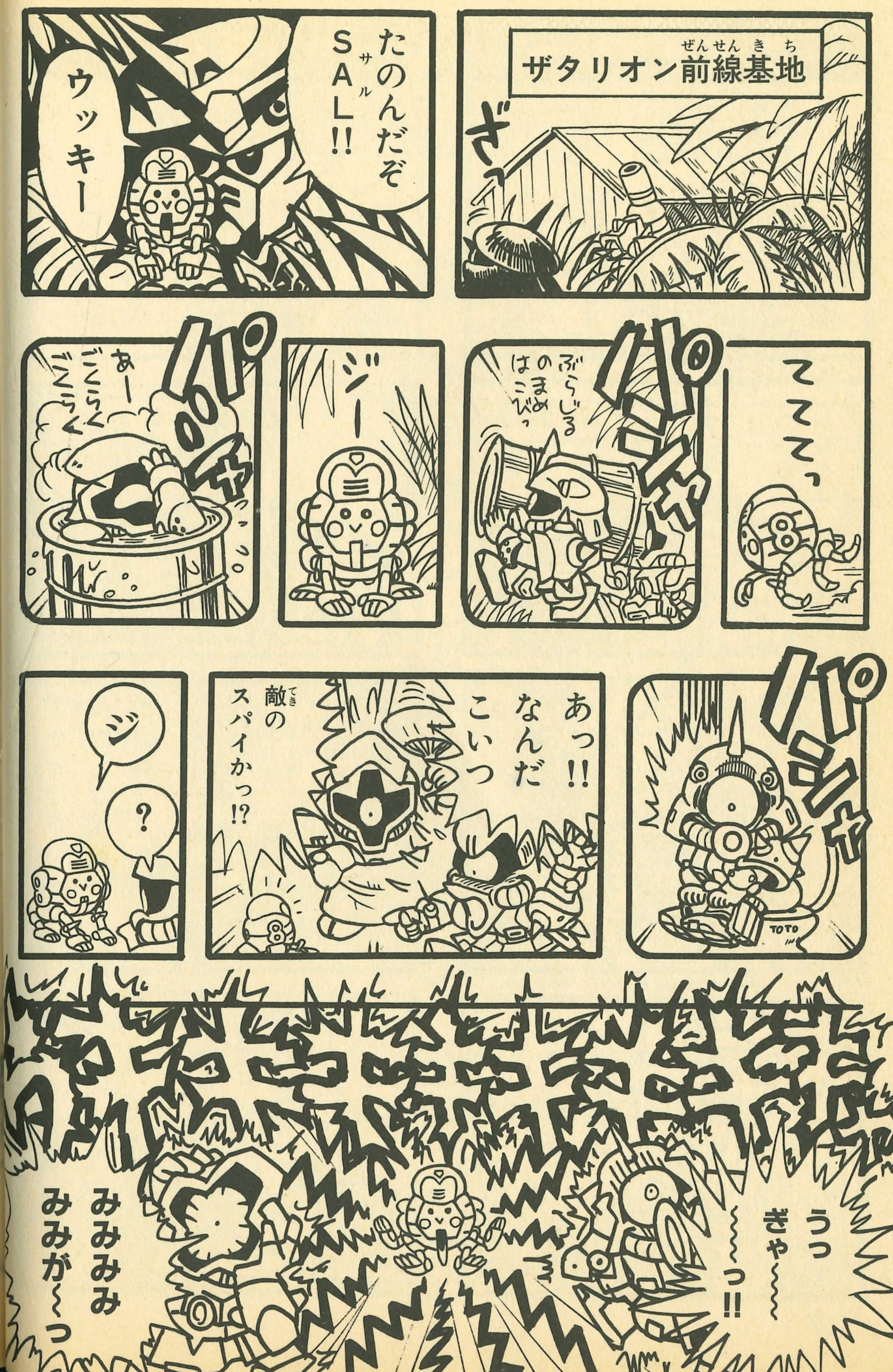
ザタリオン前線基地
ざっ
たのんだぞ SAL!!
ウッキー
てててっ
パ
ぶらじるのまめはこびっ
パシャ
ジー
パ
あーごくらくごくらく
パシャ
パ
パシャ
あっ!! なんだこいつ 敵のスパイかっ!?
ジ
?
TOTO
うっぎゃ〜〜〜っ!!
みみみみ みみが〜っ

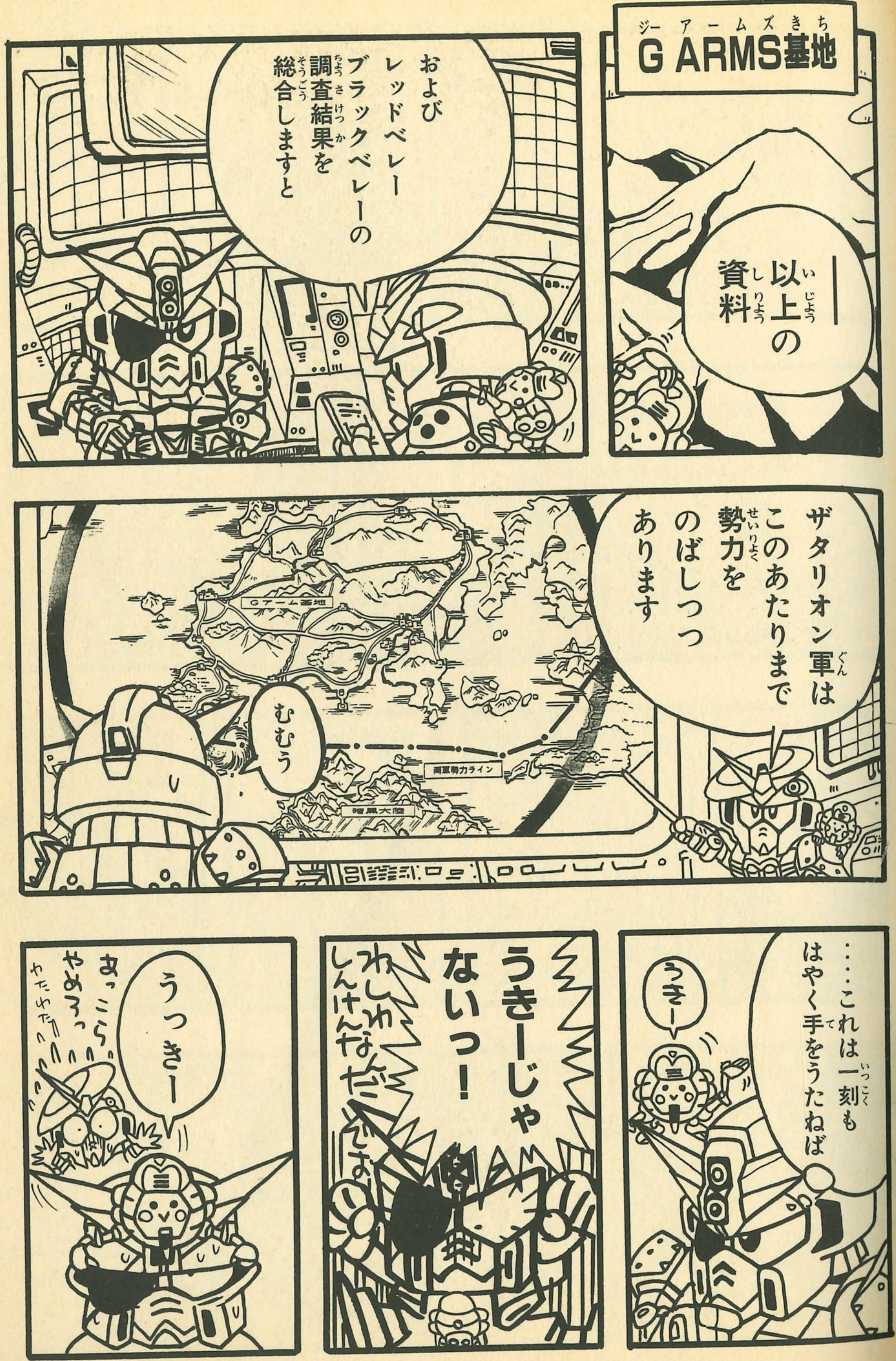
G ARMS基地
以上の資料
および レッドベレー ブラックベレーの調査結果を総合しますと
ザタリオン軍は このあたりまで 勢力を のばしつつ あります
Gアーム基地
両軍勢力ライン
むむう
……これは一刻も はやく手をうたねば
うきー
うきーじゃ ないっ!
わしわ しんけんなんだぞよ
うっきー
あっこら やめろっ
わたわた

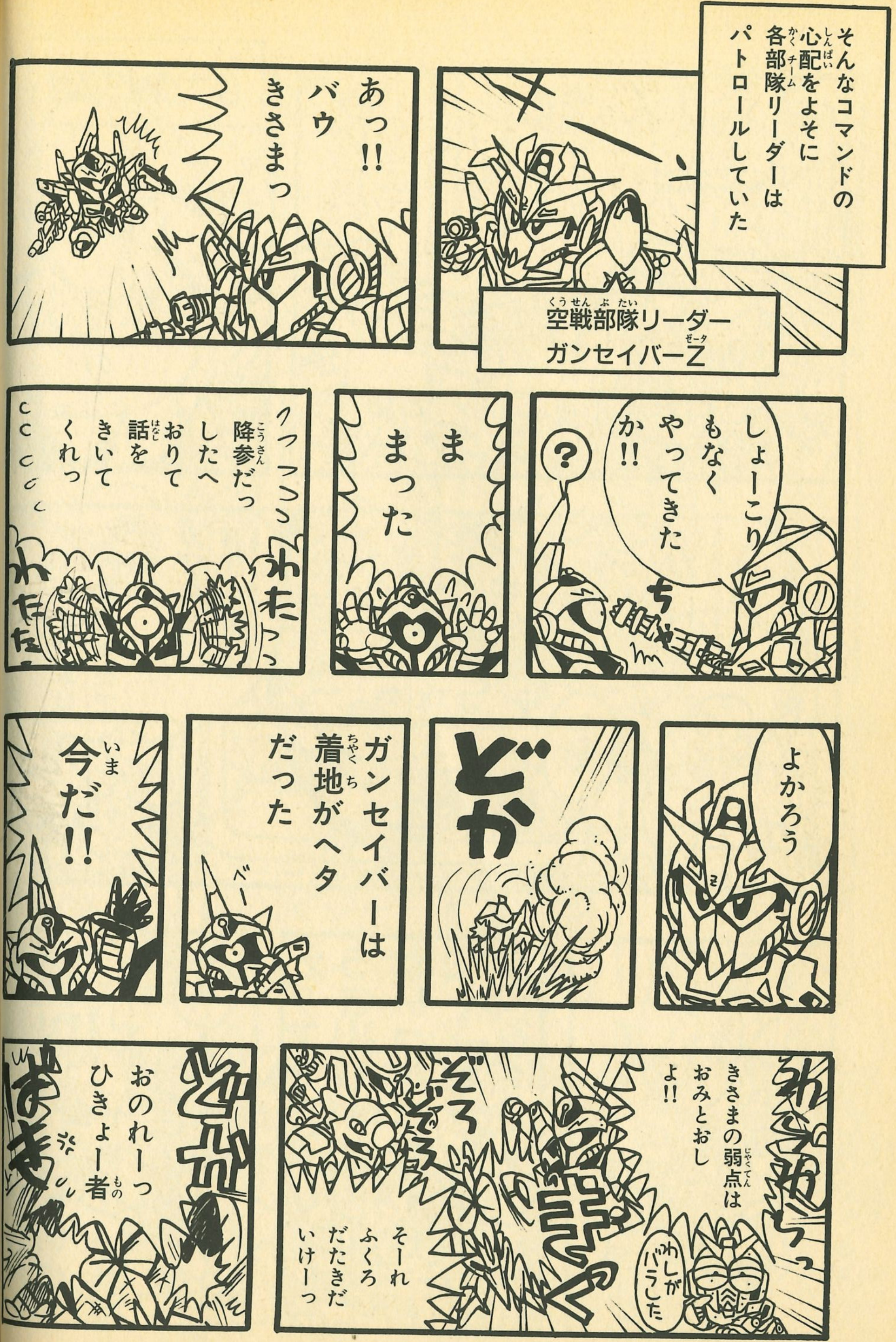
そんなコマンドの心配をよそに各部隊リーダーはパトロールしていた
空戦部隊リーダー
ガンセイバーZ
あっ!! バウきさまっ
しょーこりもなくやってきたか!!
?
ま まった
降参だっ したへおりて話をきいてくれっ
わたわたっ
よかろう
どか
ガンセイバーは着地がヘタだった
ベー
今だ!!
きさまの弱点はおみとおしよ!!
わしがバラした
それーふくろだたきだいけーっ
ぞろぞろ
おのれーっ ひきょー者

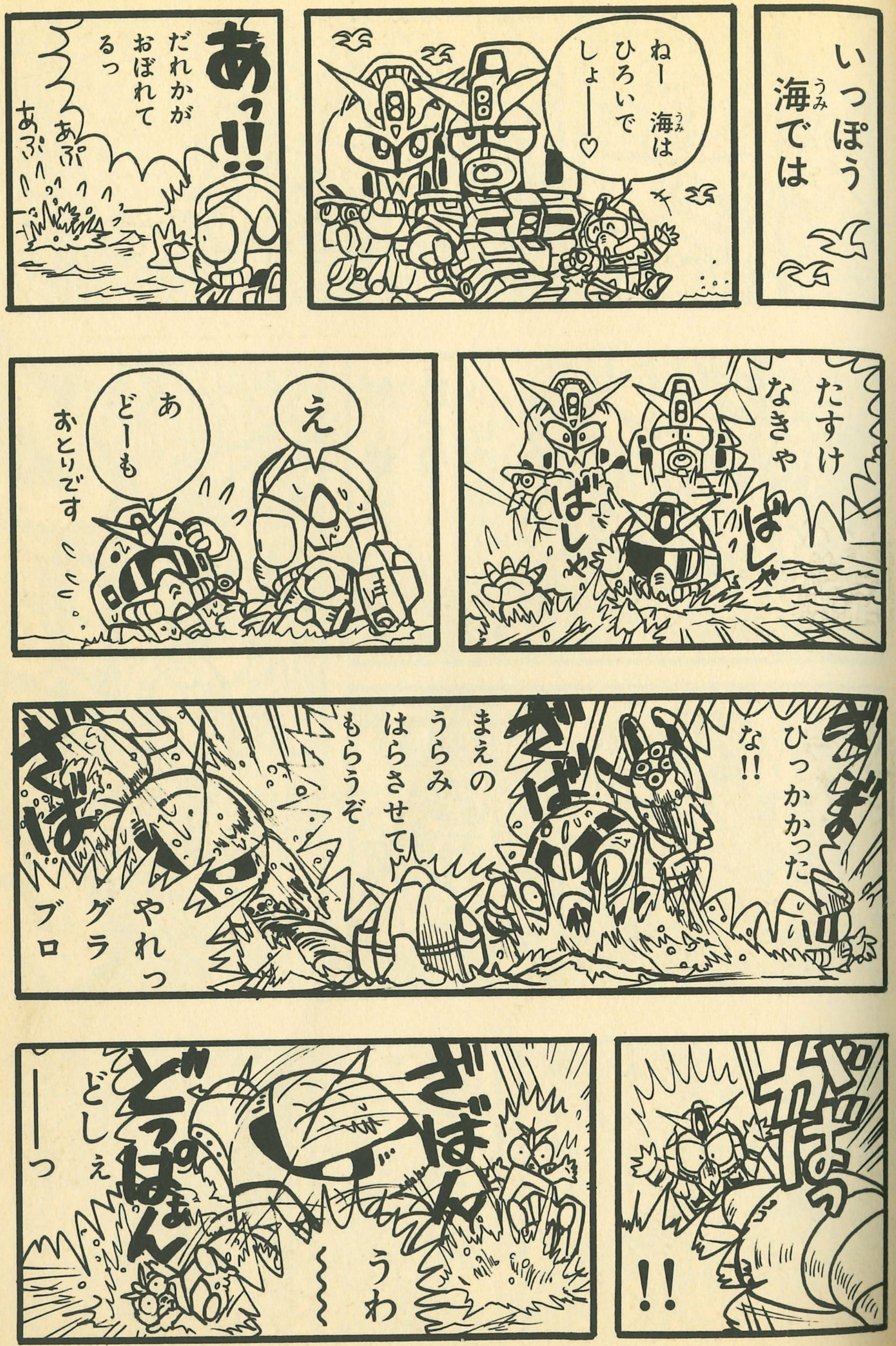
いっぽう海では
ねー 海はひろいでしょー♡
あっ!!
だれかがおぼれてるっ
あっぷあっぷ
たすけなきゃ
ばしゃばしゃ
え
あ どーも
おとりです
ひっかかったな!!
まえのうらみはらさせてもらうぞ
やれっ グラブロ
ざばっ
!!
ざばん
どっぱぁん
どしぇーっ
うわ〜

ひーひひひっ
ざまーみろ いーきみだ
どばーーん!!
おーぜいで ひとり いじめるの よくない!!
どかーーん
わあああん
お兄ちゃんを いじめ ないで〜〜っ
いじめられとるのは こっちじゃーー!! ぼけえ
ぷか ぷか
ガンダイバー おれ うみきにいった
隊員になるぞ
そのころ
きゅー
よーし
そろそろ とどめと いくか
そうはさせん!!
あう
がしっ
がしっ
オレは ガンセイバー 一の弟子
ガン イーグル ν!!
ざっ
すまん イーグル
ここは二人で 協力して いきましょう
おう
ダブル 変形!!

元祖！SDガンダム GARMS編

「G ARMS全員集合！」 ～We are G ARMS～

これがGARMSの組織図だ!!

総指揮官 コマンドガンダム

諜報部隊
- グリーンベレーガンダム
- レッドベレーガンダム
- ブラックベレーガンダム

ウキー

戦闘隊長
キャプテンガンダム

陸戦部隊
- リーダー
- ガンパンツァーZZ
- ガンタンク（兵器開発担当）

パンツじゃないぞ

空戦部隊
- リーダー
- ガンセイバーZ
- サブリーダー
- ガンイーグルν

海戦部隊
- リーダー
- ガンダイバー
- サブリーダー
- サイコ兄妹（只今改造中）

ほかのメンバーは今回登場してるぞ!!

ついでにザタリオンの組織図

ブラッディ
｜
そのほか

なめんなこらあ!!

どひー

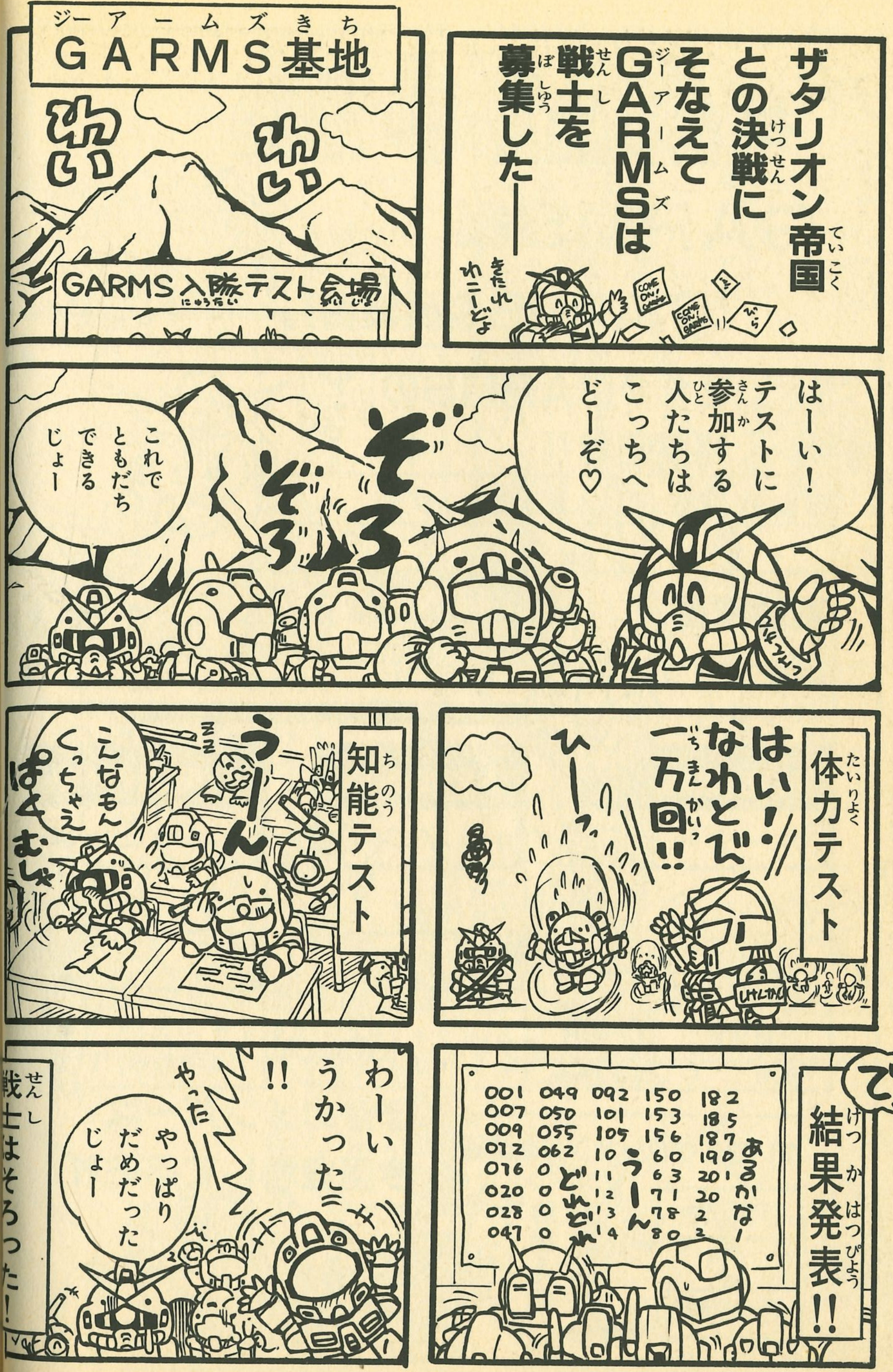
ザタリオン帝国との決戦にそなえてGARMSは戦士を募集した――
COME ON! GARMS
GARMS基地
わいわい
わいわい
GARMS入隊テスト会場
はーい！テストに参加する人たちはこっちへどーぞ♡
ぞろぞろ
これでともだちできるじょー
体力テスト
はい！なわとび一万回!!
ひーっ
知能テスト
うーん
こんなもんくっちゃえ
ぱくむしゃ
で
結果発表!!
あるかな!
うーん
どれどれ
わーいうかった!!
やったー
やっぱりだめだったじょー
戦士はそろった！

GARMS 空戦部隊
やったーここがあこがれのGARMSだー♡♡
うきうき
ジムコマンド
あなたがたもGARMSですか？
おう！
リ・ガズィ
百式
オレさまはセイバーをこえるためにはいったのさ！
めらめら
へー
あなたはなぜ？
ー
ジェガン
ー
………
ぼー……
あ あれがリーダーのセイバーさんとイーグルさんか♪
ねーセンパイミサイルの調子は？
ねーセンパイ
センパイ
センパイ
ねーねーセンパイ
えーい！しつこいっおまえも部下ができたんだからひとりでやれっ
えーっ!?やだやだセンパイいっしょにやろー
だいじょーぶかな ここ

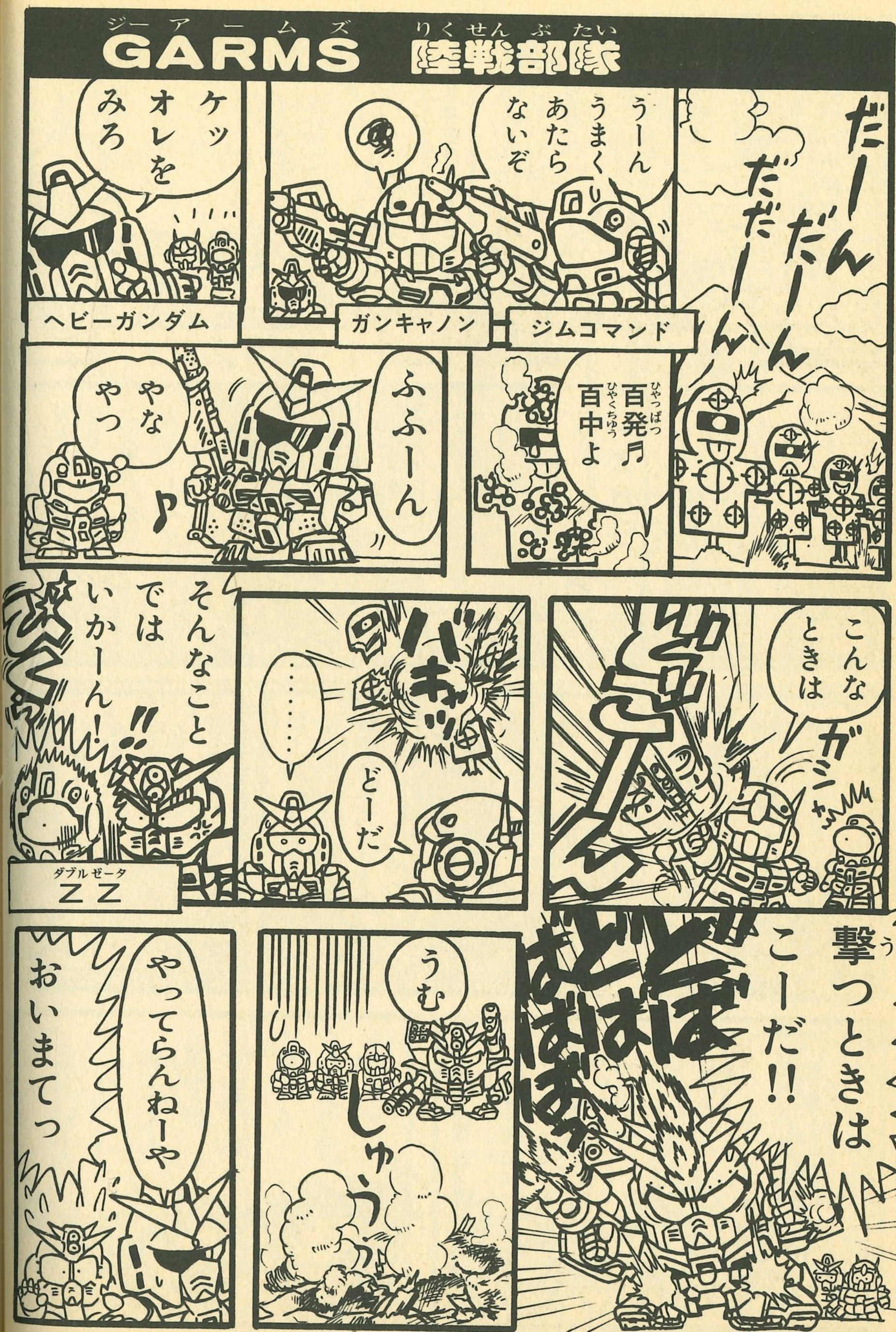
GARMS 陸戦部隊
だーん
だーん
だだーん
うーん うまくあたらないぞ
ガンキャノン
ジムコマンド
ケッ オレをみろ
ヘビーガンダム
百発百中よ♬
ふふーん
やなやつ
♪
こんなときは
ガシャ
どごーん
バキッ
……
どーだ
そんなことではいかーん!!
ZZ
撃つときはこーだ!!
うむ
しゅううう
やってらんねーや
おいまてっ

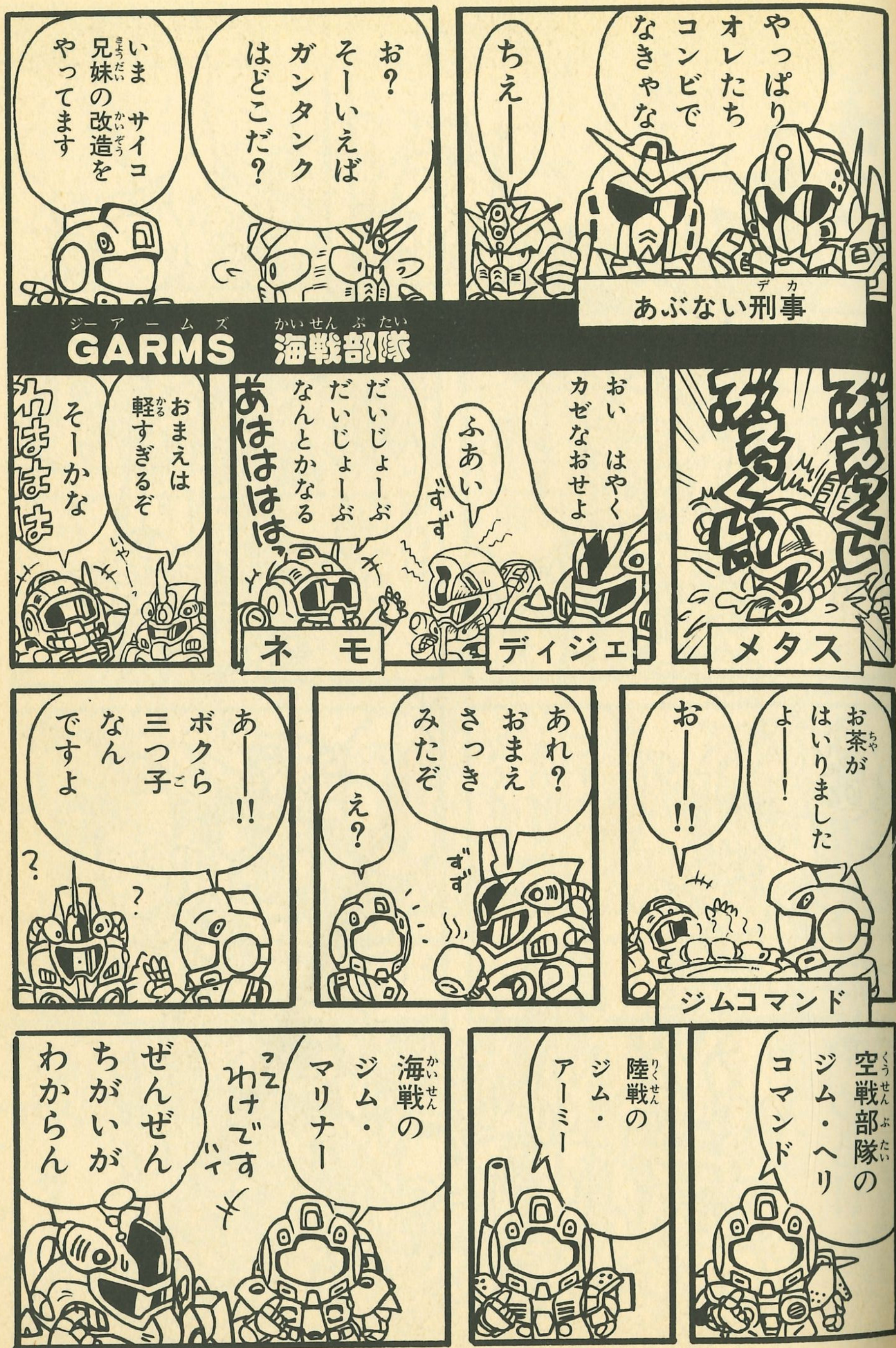
やっぱりオレたちコンビでなきゃな
ちぇーー
あぶない刑事
お? そーいえばガンタンクはどこだ?
いま サイコ兄妹の改造をやってます
GARMS 海戦部隊
メタス
おい はやくカゼなおせよ
ふあい
ずず
ディジェ
だいじょーぶだいじょーぶなんとかなる
あはははっ
ネモ
おまえは軽すぎるぞ
いやー
そーかな
わははは
お茶がはいりましたよーー!
おーーー!!
ジムコマンド
あれ? おまえさっきみたぞ
え?
ずず
あーー!! ボクら三つ子なんですよ
?
空戦部隊のジム・ヘリコマンド
陸戦のジム・アーミー
海戦のジム・マリナー
ってわけです
ハイ
ぜんぜんちがいがわからん

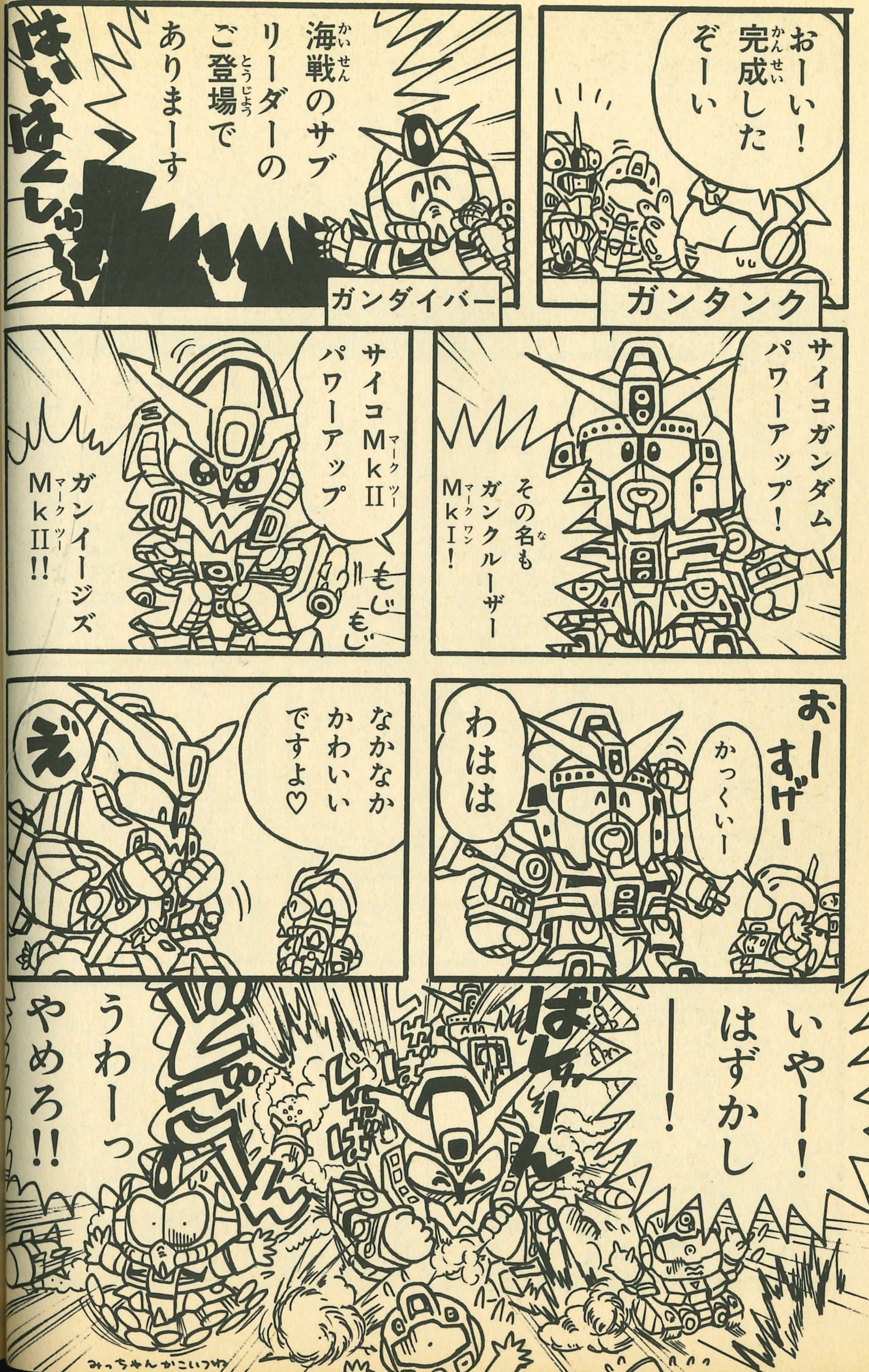
おーい! 完成したぞーい
ガンタンク
海戦のサブリーダーのご登場でありまーす
はいはくしゅ
ガンダイバー
サイコガンダムパワーアップ!
その名もガンクルーザーMkI!
サイコMkIIパワーアップ
ガンイージズMkII!!
もじもじ
おーすげー
かっくいー
わはは
なかなかかわいいですよ♡
え
いやー! はずかし――!
ばぁーん
うわーっやめろ!!
みっちゃんかこいつめ

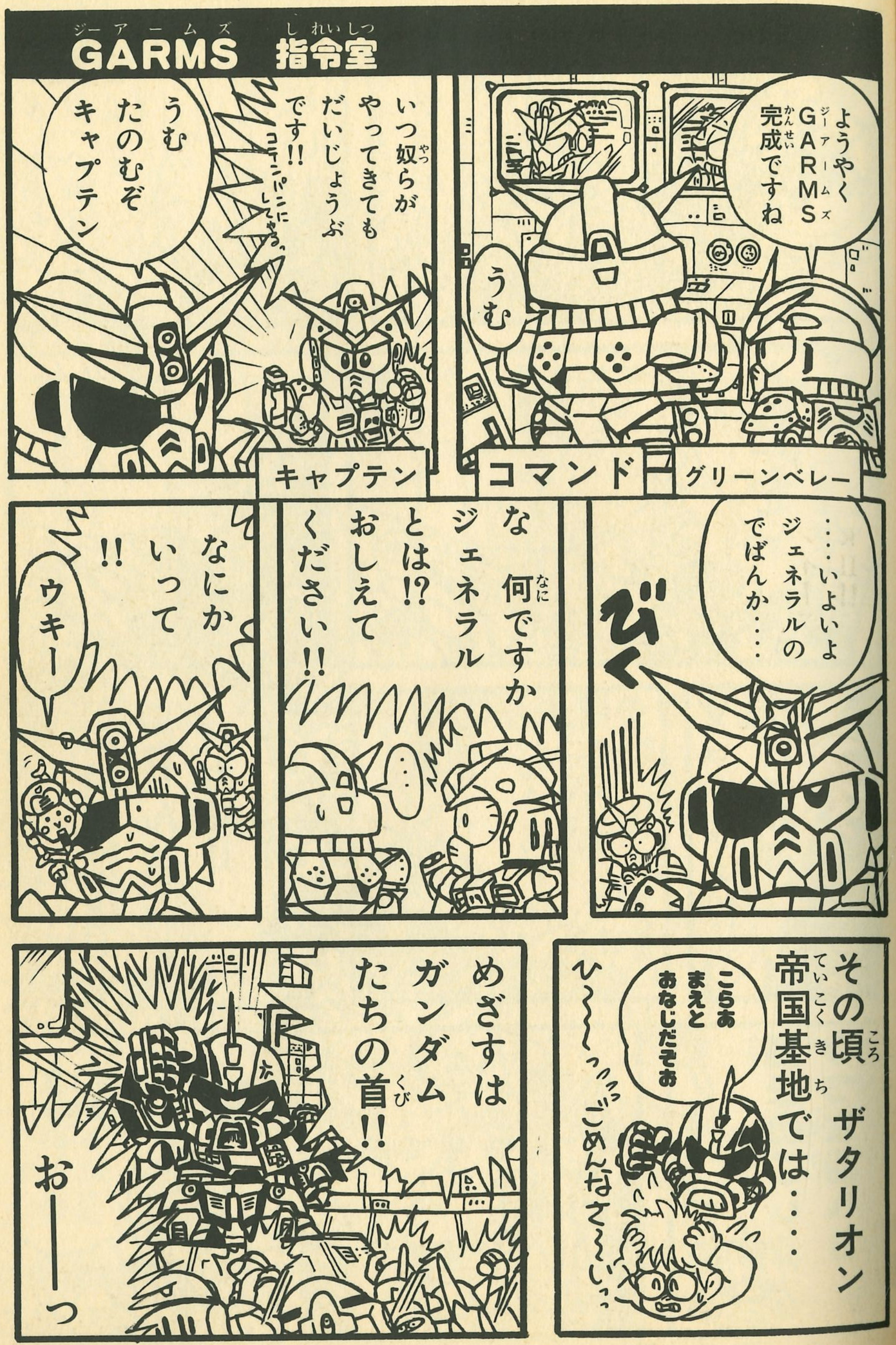
GARMS 指令室
ようやくGARMS完成ですね
うむ
コマンド
グリーンベレー
いつ奴らがやってきてもだいじょうぶです!!
コテンパンにしてやるっ
うむたのむぞキャプテン
キャプテン
……いよいよジェネラルのでばんか……
びく
な何ですかジェネラルとは!? おしえてください!!
…
なにかいって!!
ウキー
その頃 ザタリオン帝国基地では……
こらあまえとおなじだぞお
ひ〜〜っ ごめんなさ〜い
めざすはガンダムたちの首!!
おーーっ

ザウエルRジャジャのかくされた秘密

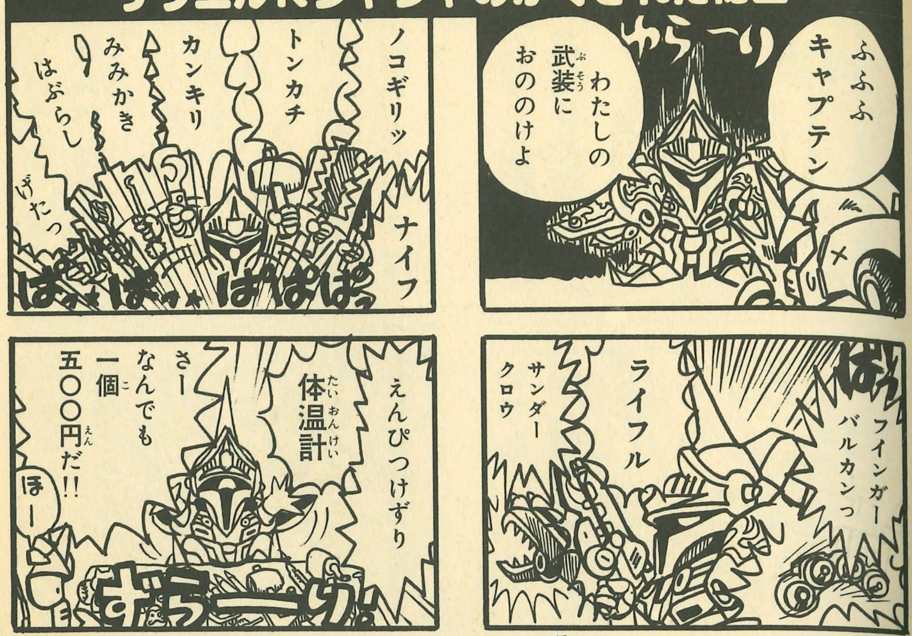

SDV第27弾 これがザウエルRジャジャだ!!

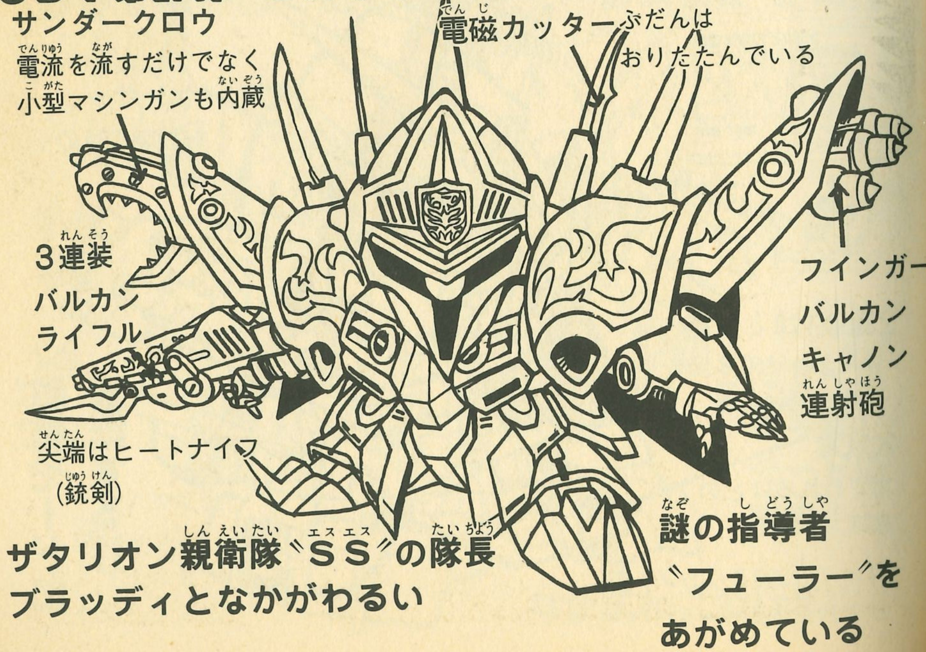

ガンイージスMk-II 驚愕の事実!!

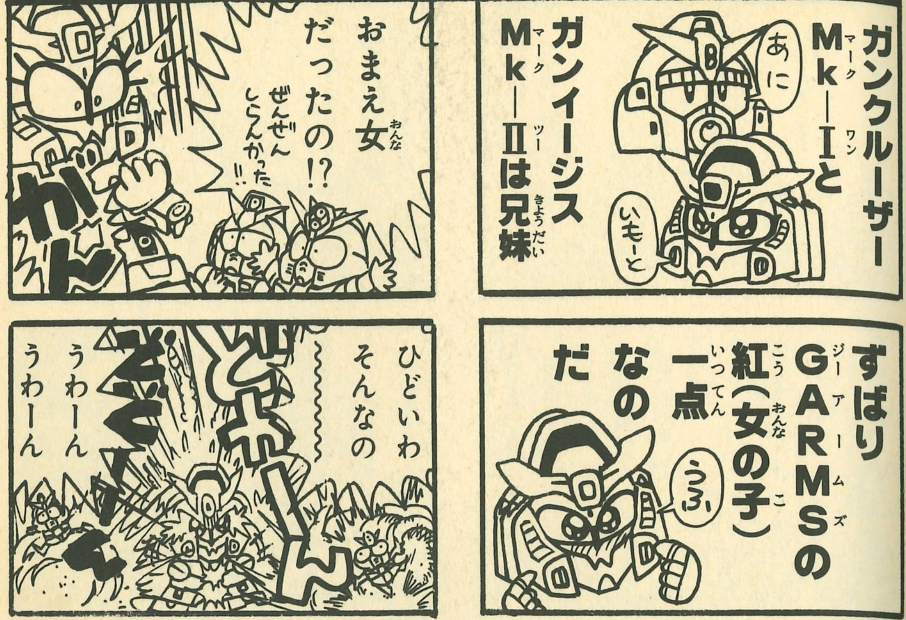

静かなる巨体 ガンクルーザーMk-I

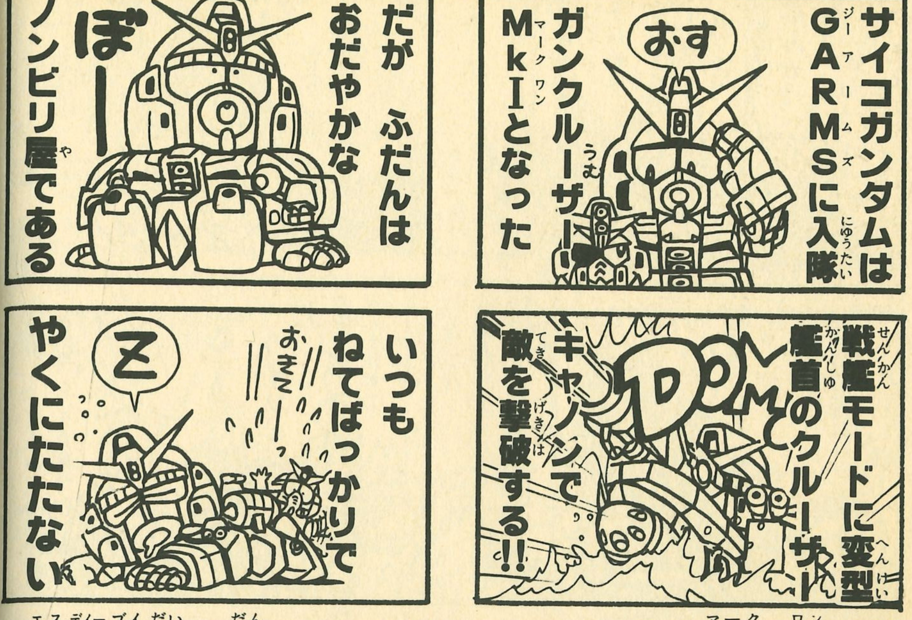

SDV第29弾 これがガンイージスMk-IIだ!!

大型巡航ミサイル4機装備

小型巡航ミサイル

水中センサーを内蔵している

そのほかにも体じゅうにミサイルをかくしている

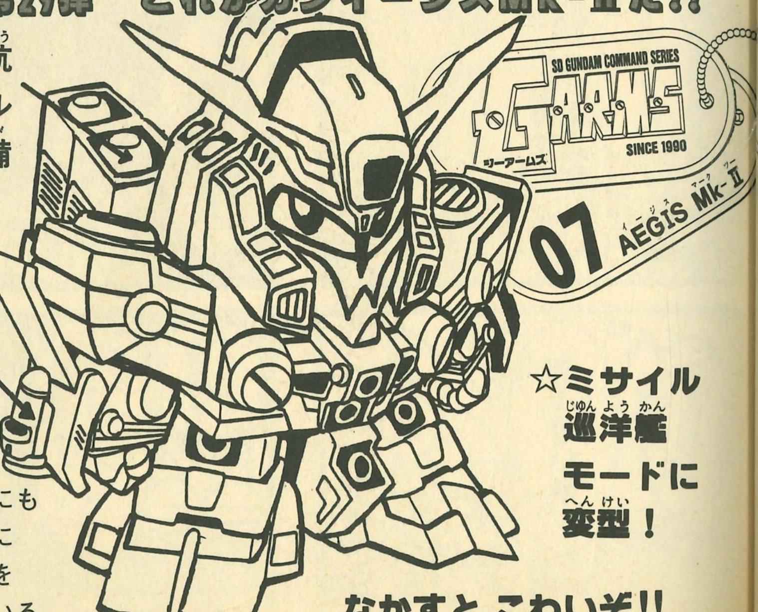

☆ミサイル巡洋艦モードに変型!

なかすと こわいぞ!!

SDV第28弾 これがガンクルーザーMk-Iだ!!

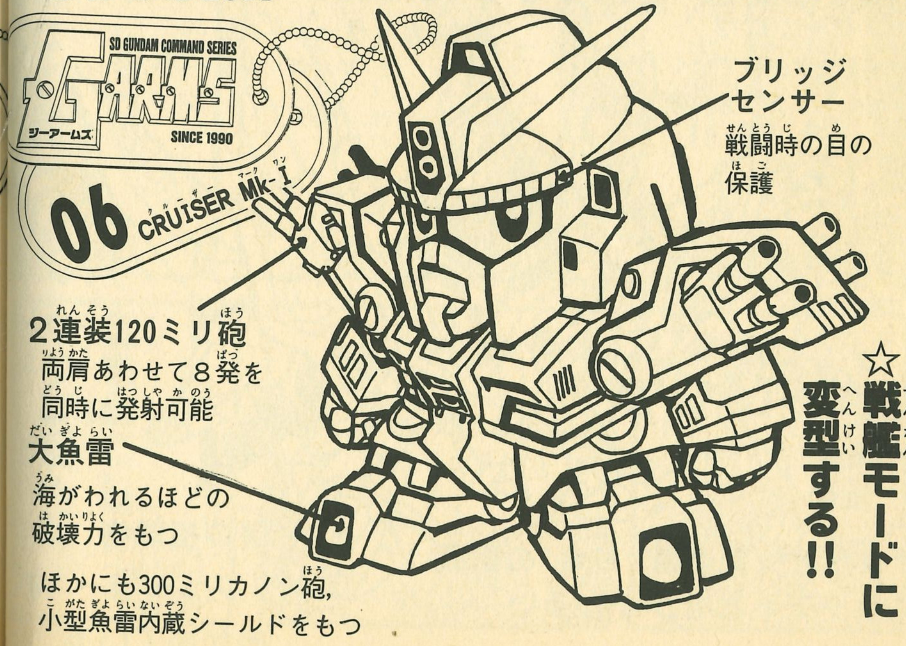

ブリッジセンサー
戦闘時の目の保護

2連装120ミリ砲
両肩あわせて8発を同時に発射可能

大魚雷
海がわれるほどの破壊力をもつ

ほかにも300ミリカノン砲,
小型魚雷内蔵シールドをもつ

☆戦艦モードに変型する!!

冷血のRジャジャ

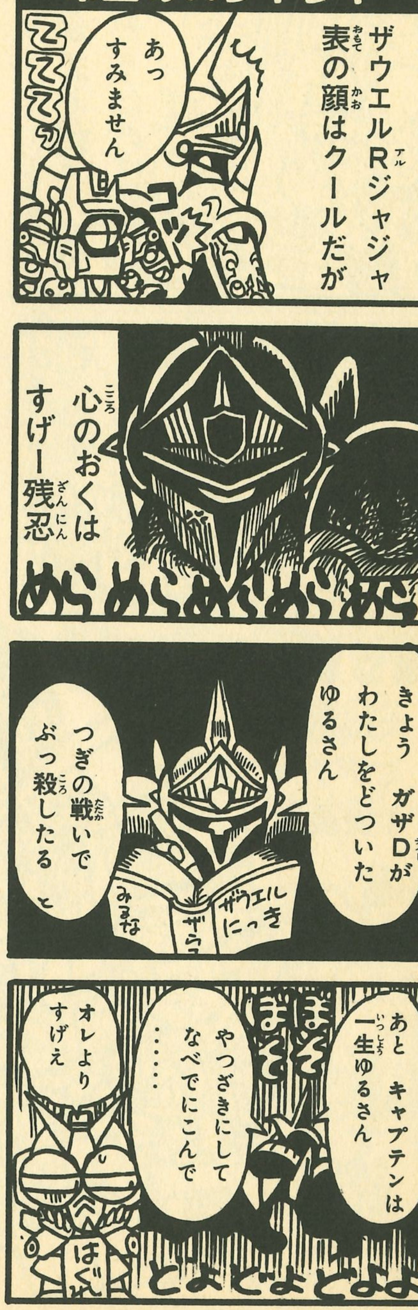

SS鉄の掟

ああ 兄妹愛

戦え！ クルーザー

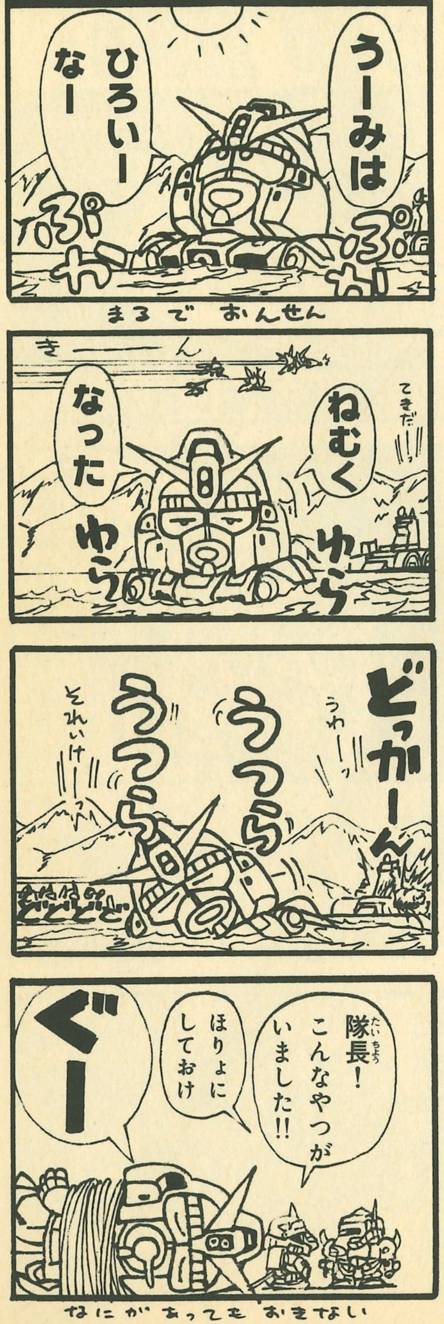

元祖！SDガンダム
1990年 SDは防衛組織
GARMSを結成！
SINCE 1990
ジーアームス
本部はロンデニオン山中地下深く秘密裏に造られ・・
沈着冷静なコマンド
ガンダム大佐のもと・・
日夜 ブラッディザク
ひきいる謎の
侵略軍団——
——ザタリオン帝国軍に
敢然と挑戦していた
GARMS編
「シャドウフレア作戦」
~MISSION
SHADOWFLARE~
ポリポリ
ウキー
1
ここには
GARMSの重要機密が
管理されている
今回の戦いの舞台だ

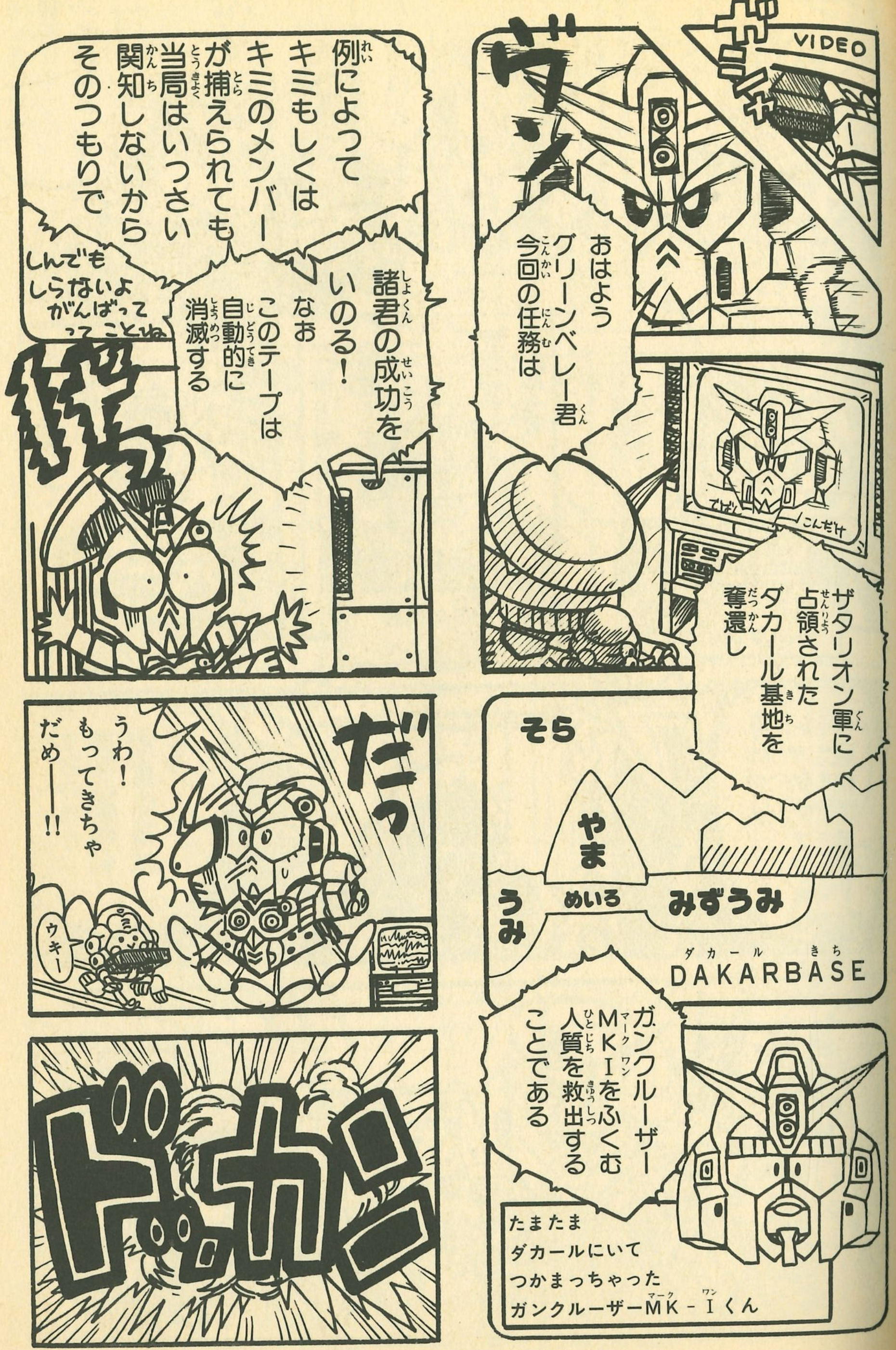
ヴン
ガシャ
VIDEO
おはよう
グリーンベレー君
今回の任務は
ザタリオン軍に
占領された
ダカール基地を
奪還し
そら
やま
うみ
めいろ
みずうみ
DAKARBASE
ガンクルーザー
MKIをふくむ
人質を救出する
ことである
たまたま
ダカールにいて
つかまっちゃった
ガンクルーザーMK-Iくん
例によって
キミもしくは
キミのメンバー
が捕えられても
当局はいっさい
関知しないから
そのつもりで
諸君の成功を
いのる！
なお
このテープは
自動的に
消滅する
しんでも
しらないよ
がんばって
ってことね
だっ
うわ！
もってきちゃ
だめ——!!
ウキー
ドッカン

G ARMS特殊部隊　オデッサ中継基地より出撃！

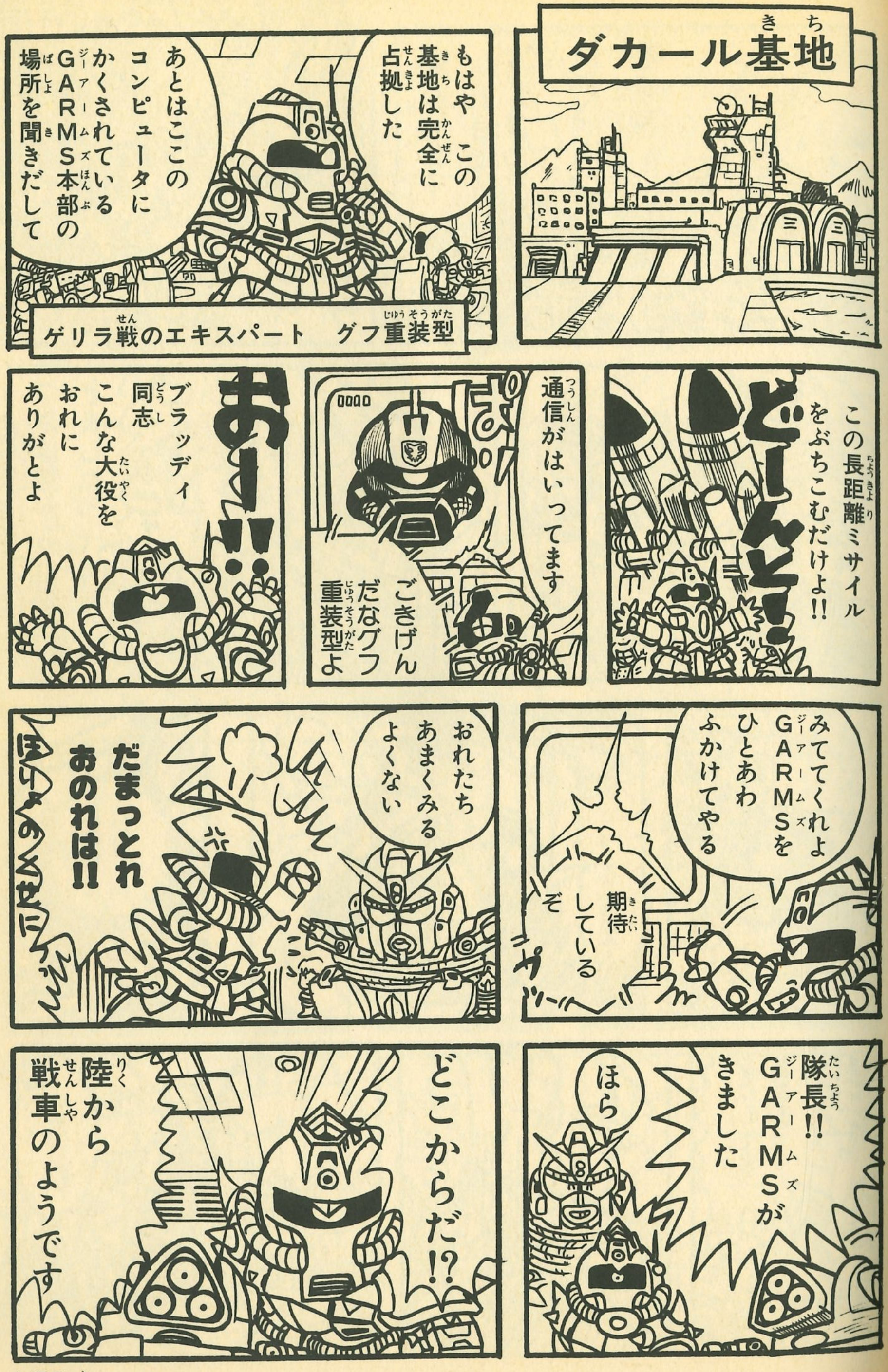

おら
おら
手がつけられません
陸戦隊いけっ
ばたばたばた
つぎは空からきましたっ
空戦隊をまわせっ
なにっ
たのむぞダイバー
ぷはー
おいたいた
そーっと
!
なにしてるきさまっ

さ 急ぎましょ
あっ
おそい
とっとっとっと
?
おい！そいつをどこへつれてく
ぎくり
え？あのその
あたふた
どうした？なにがあった
ブラッディさま
こいつらがもーだめだ
あーこれはだな わしがにせガンダムに命じて人質のとこへつれてくことにしたのだ
どこだったかな？
え
はっ！ありましたか！ そーで
むこうのおくでありますっ！
む
ごくろう
いってよし！
?? ??
くくく
お・れ・だ・よ
あ!!
にせブラッディザク！

ぬ——
たかが二匹にてこずりおってぃ
こうなりゃ人質を盾に降伏させて
ギラッ
きゃあ
観念しろグフ!!
きさまの作戦は失敗だ
ほざけ!!
人質がなくともわれらにはミサイルがあるわい!!
さて?どうかな
さんにーいち

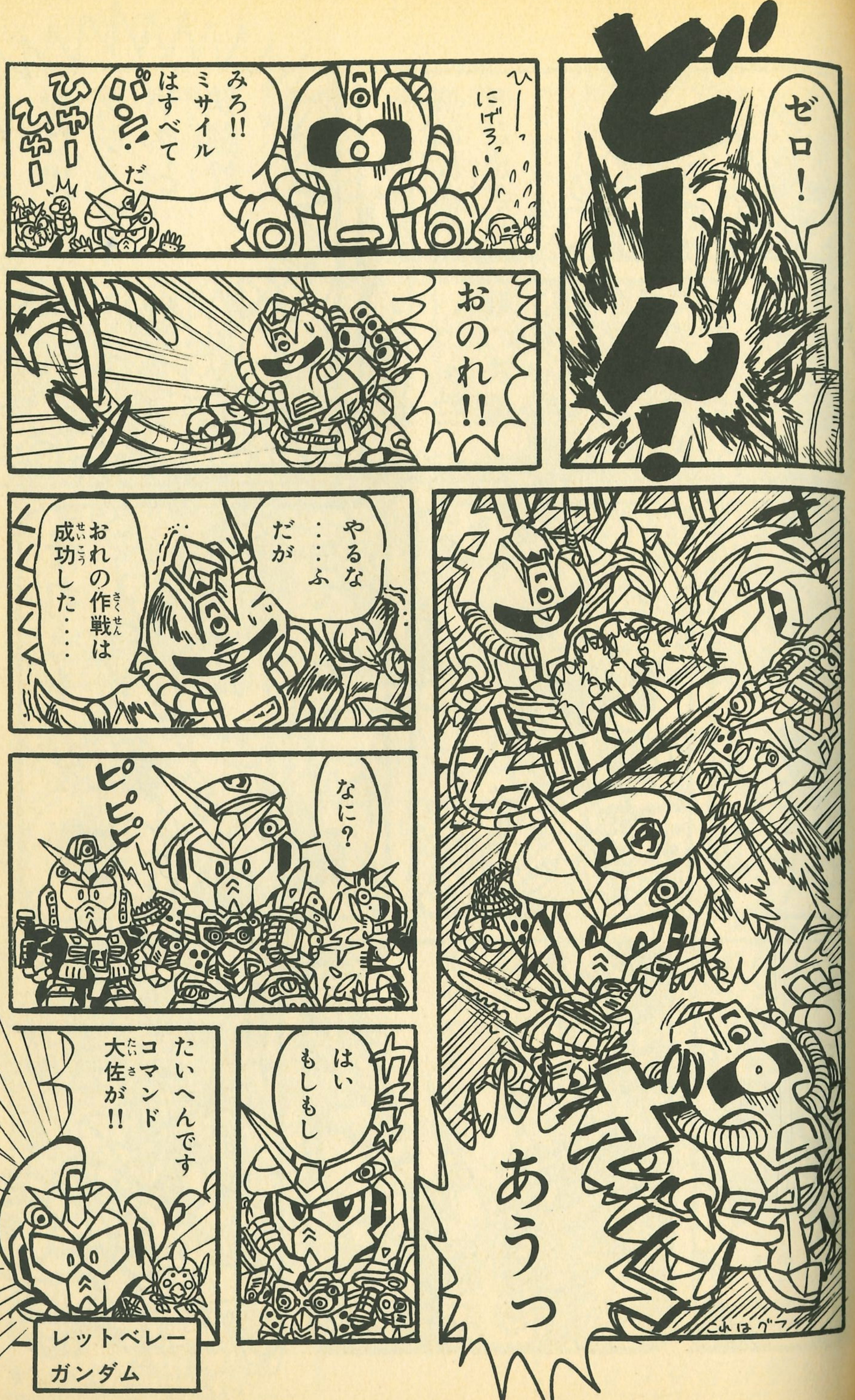
どーん!
ゼロ!
ひーっにげろっ
みろ!!ミサイルはすべてパーだ
ひゃーひゃー
おのれ!!
あうっ
これはグフ
やるな…ふだが
おれの作戦は成功した・・・・
なに?
ピピピ
はいもしもし
たいへんですコマンド大佐が!!
レットベレー
ガンダム

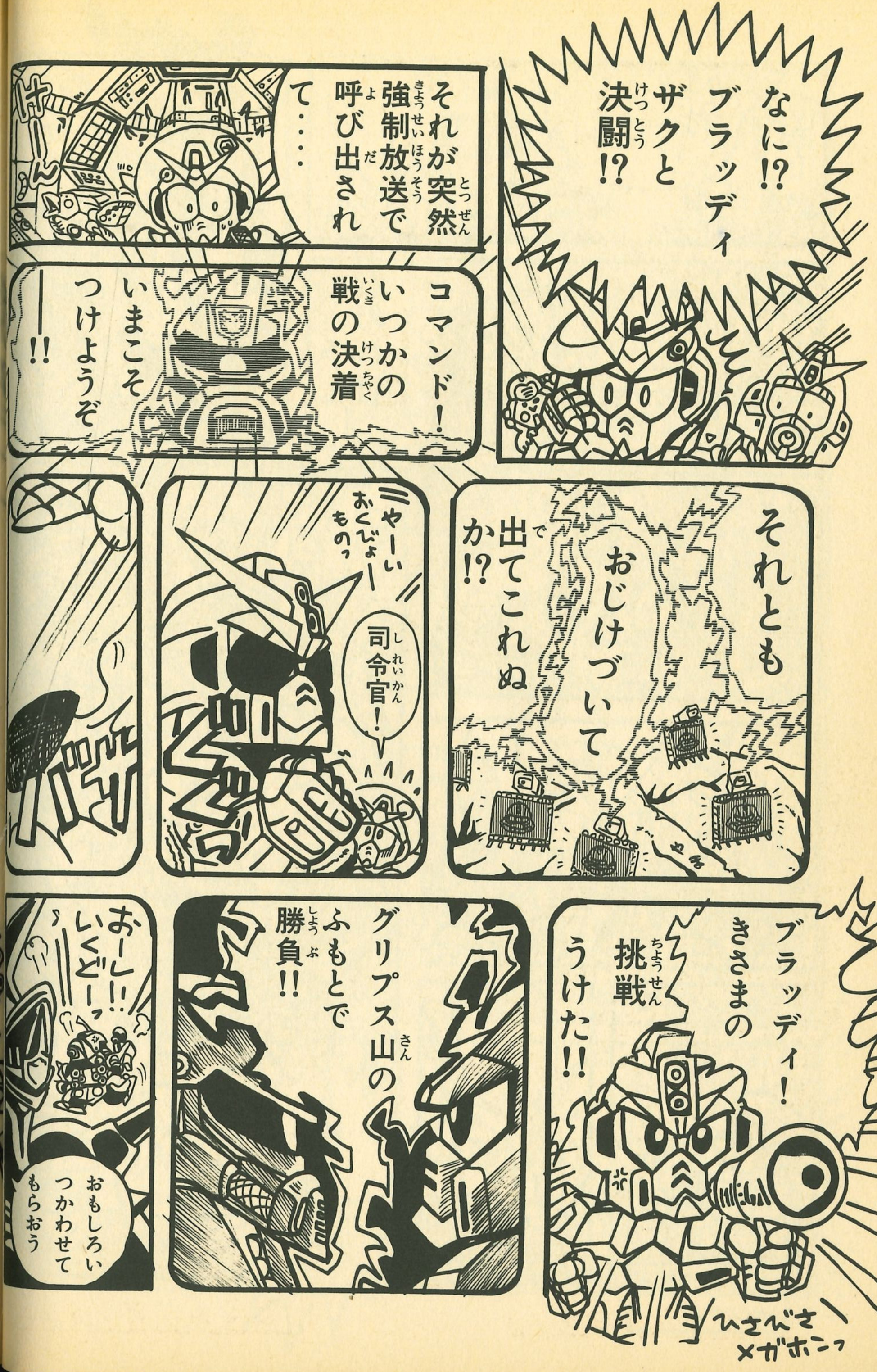
なに!? ブラッディザクと決闘!?
それが突然強制放送で呼び出されて……
コマンド! いつかの戦の決着いまこそつけようぞ——!!
それともおじけづいて出てこれぬか!?
やーい おくびょーものっ
司令官!
ブラッディ! きさまの挑戦うけた!!
ひさびさメガホンっ
グリプス山のふもとで勝負!!
おーし!! いくどーっ
おもしろい つかわせてもらおう

ちくしょお おれたちはオトリだったのか!!
……………やな予感がする
ぷんすかぷん
基地にもどる!! セイバー! イーグル!! おれをはこんでくれ!!
えっ
??
急げっ
おもいよ
グリプス山
ひさびさのでばんだな
おたがいさま
パワード ブラッディザク
ヘヴィウェポン コマンドガンダム

ひゅうううう う う
……ここならじゃまははいるまい
いつかのようにな
さて一勝一敗のケジメつけようか
カチン
馬鹿いえ!! 一勝一分けだぞ
なにをいうか! 一勝一敗だ!!
一分けだ!!
一敗だ!
引き分けっ
負けだ!!
いしあたま
わからずや
ごーじょーもの
おのれっ
このぉ

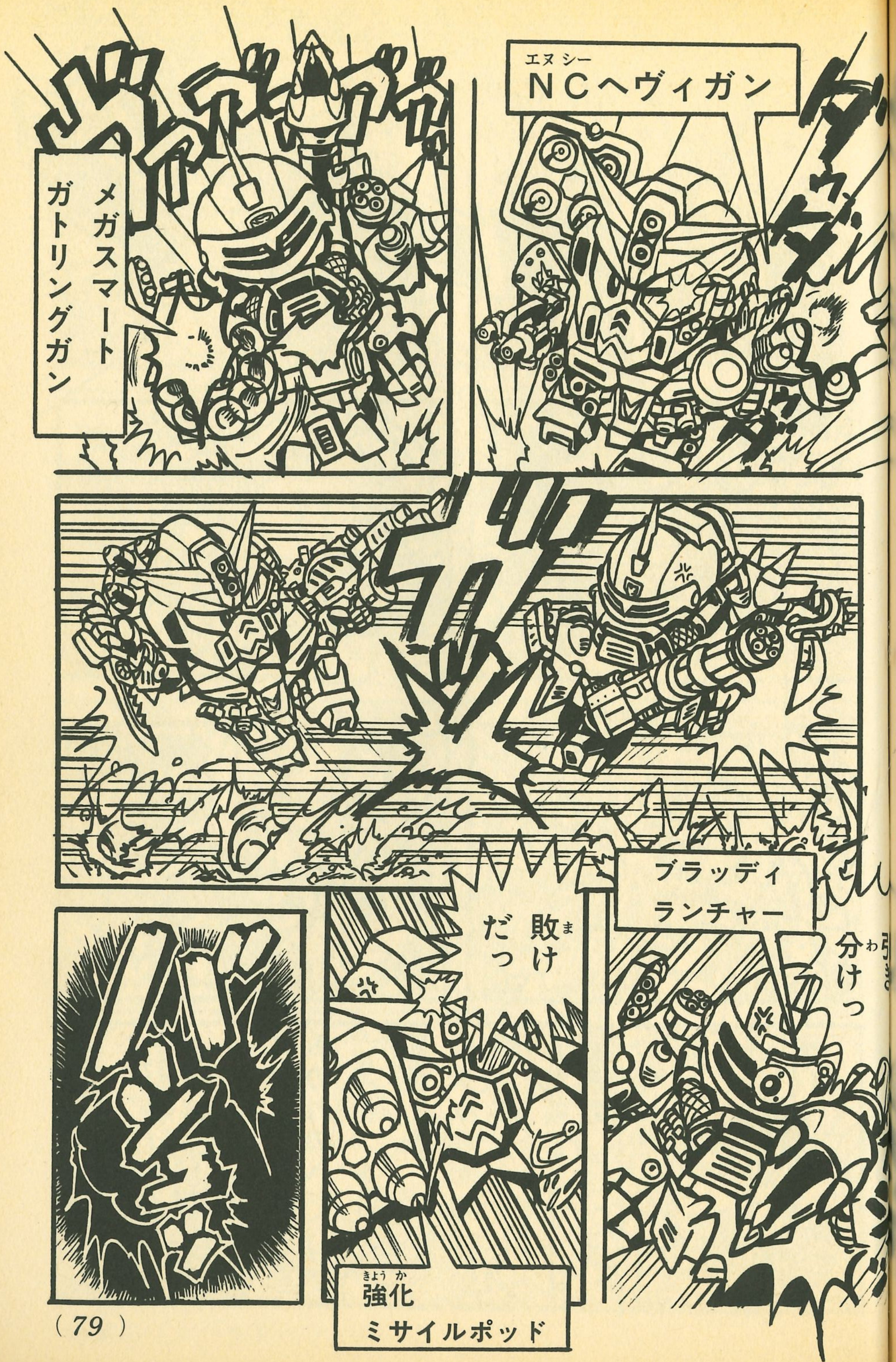
メガスマートガトリングガン
NCヘヴィガン
ブラッディランチャー
引き分けっ
負けだっ
強化ミサイルポッド

※胸のバクハツアーマーのこと

…てめーこそ ドタマの一発つかわねーのかよ!
げほ
※ファイナル メガキャノンのこと
ふふ
はは
くっくっく
ひっひっひっ
ぱん
わはははは
ひきわけだなっ
アホー
ちっ なにをいまさら
だろ
ごろん
どかーん
なんだありは
?
まさかGARMS基地!?
ブラッディ! きさま
なな なにをいう おれはただおまえと戦うために…
ふた
あたた
ぱん ぱん
どひぇー
さ! いそいで基地にもどらねば
へ
…おれをおびきだしてそのあいだに基地を攻撃するつもりだったんだな…
ぶるぶるぶるる
聞く耳もた〜〜〜ん
どきゃーん
おー せーしゅん どらまっ

ロンデニオン山脈
GARMS基地
しまった!!
おそかったか!?
おも、
キャプテンガンダム
しかしなぜ
ザタリオンに
われらの基地が
ばれたのだ
おもい
わからん
……だが
司令官が
いないいま
わたしが
基地を
まもらねば
ばっ
あっ
隊長!!
!!
おまえらは
いかせん
クインマンサ
キュベレイ
ギラドーガ
ザタリオンSS（親衛隊）

!!
ぼて
あだっ
ごろ
ごろ
ごろ
ごろ
ごっ
やま
はひー
おそかったな
!!
Rジャジャ!!
いまごろ
なかでは
マスク
コマンダー
が暴れて
おるわ
マスクコマンダー!?
だれだ?
知らぬ
だろう
なあ
ふふふふふ
わたしは
ここで
ゆっくり
見物
している
よ
バハハーイ
ははは
くそう!!
そいつの次は
かならず
きさまをたおす

な!?
おまえがマスクコマンダー!?
きたかキャプテンガンダムよ
どうだ愛する基地が崩れるさまは
マスクコマンダー

おのれ!!
くらえ! 獅子の!!
!
!!
だめだ!! 基地が爆発してしまう!!
ガシャッ
つらいな隊長とゆーのは
あくまできちをまもるか
安心しな いまラクにしてやる
うりほー
ハンブラビ
ばしゅっ
やすらかに眠れ!!
愛しき基地とともに!!

主動力ルーム
らりほー
いかん!! あの先は
がばっ
主動力ルームの奥はなにがあろうと見てはならん
司令官!!
させるか!!
獅子の牙っ!!
らりっ
ら
あっ
!?
おまえは!!
カッ

ああっ!!
GARMS基地が!!
そんな
なに!!
あのなかにはキャプテンが――!!

……ああ
われらの
基地が……
なんてこった
うっわーっ
やけあと
キャプテーン
よくもやったなザタリオン
あた
テーン
キャプテーン
うえぇーん
うっくくっ
基地をうしなったおれたちはこれからどうすれば……
基地がないとゆーことは
ねるばしょがなくなった
ちがうだろ!! ばかっ
いや!
GARMS基地はうしなわれたわけではないぞ!!
……ばか?
ええっ
……
どういうことなのですか!?
司令官!
とーとーあたまおかしくなっちったかな。
しょくんきたまえ

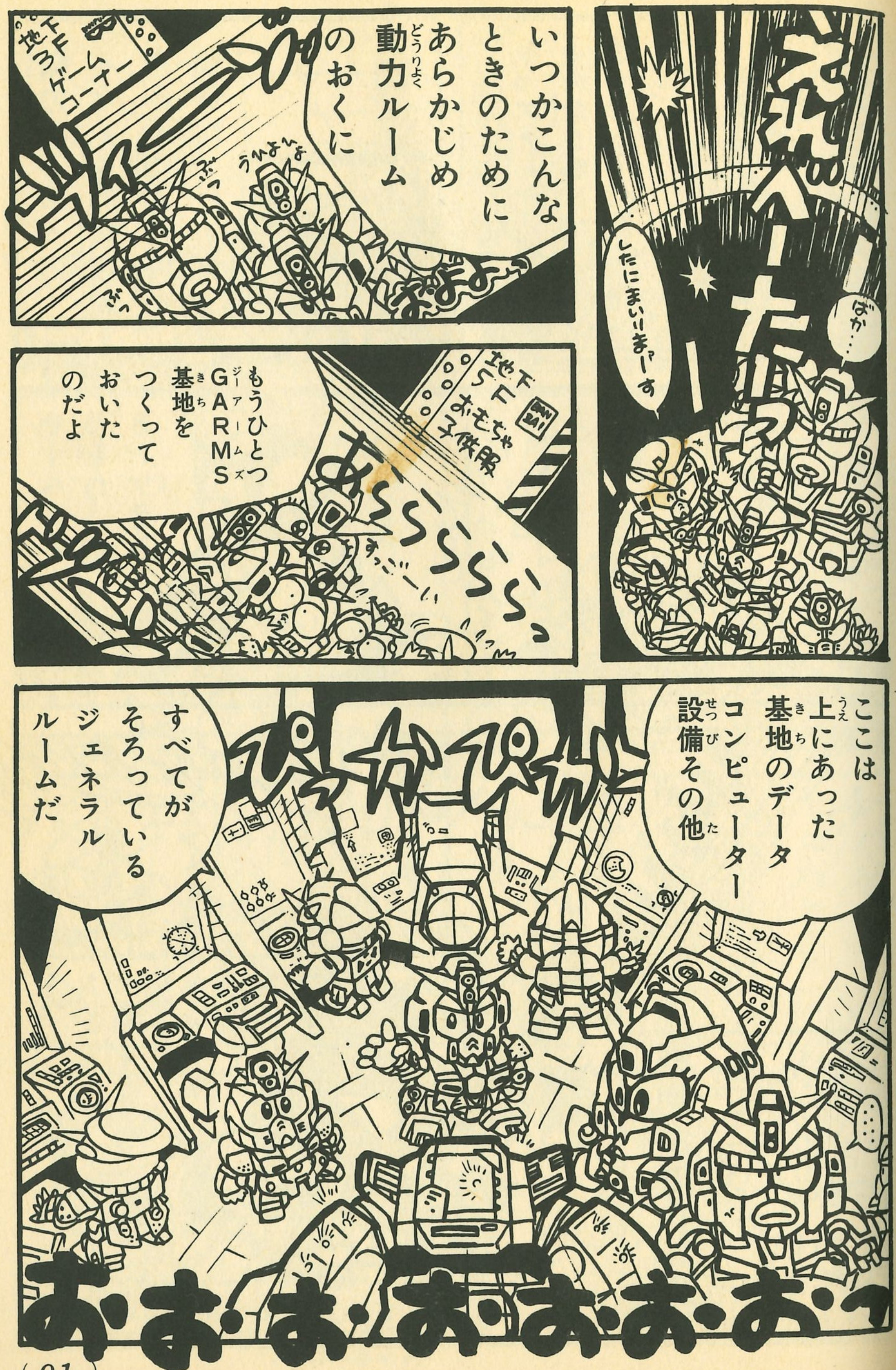
えれべーたーっ
したにまいりまーす
ばか…
いつかこんなときのためにあらかじめ動力ルームのおくに
地下3F ゲームコーナー
うひょひょ
ぶっ
およよ~
もうひとつGARMS基地をつくっておいたのだよ
地下5F おもちゃ 子供服
BANDAI
あらららららっ
すっごーい
ここは上にあった基地のデータコンピューター設備その他
すべてがそろっているジェネラルルームだ
ぴかぴか
おおおおおおっ

動力ルームへのミサイルの直撃がなかったため無傷だったのだ
バ
キャプテンがその命をかけてまもってくれた・・・・
くるっ
うううっ
カ
こんかいセリフいっぱいでえっへんなのさ
やすらかにねむれ・・・・キャプテンよ
おれはバカじゃねえっ
わあっ
げしっ
ViiP! ViiP!
ブラックベレーからの通信ですっ
たいへんですザタリオン軍が総攻撃をかけてくるようです
どどどどどど
戦闘準備!!
ブラックベレーガンダム
おれは悪くないぞっ!!

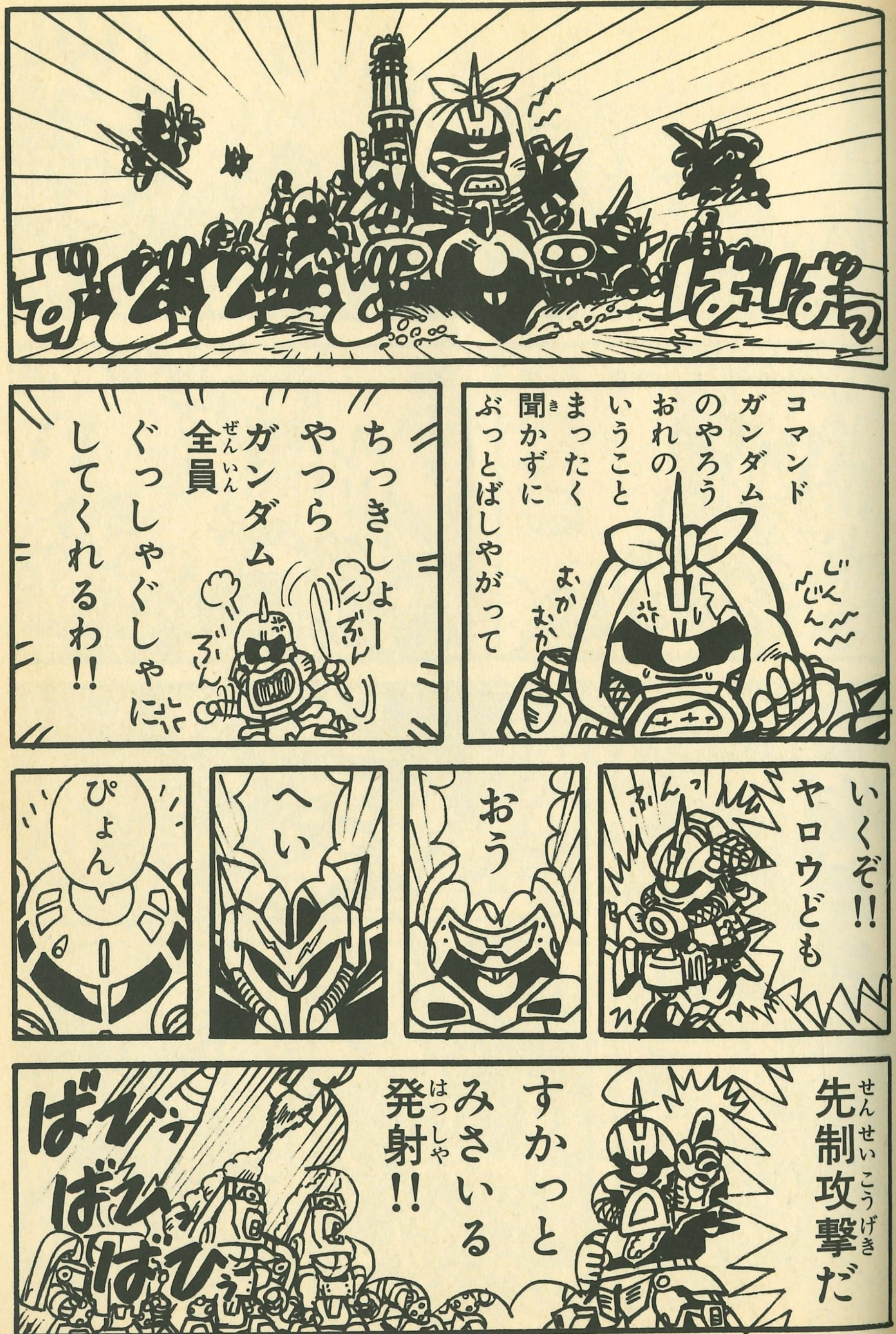
コマンドガンダムのやろうおれのいうことまったく聞かずにぶっとばしやがって
むかむか
じくじくじん
ちっきしょーやつらガンダム全員ぐっしゃぐしゃにしてくれるわ!!
ぶんぶん
いくぞ!!ヤロウども
ふんっ
おう
へい
ぴょん
先制攻撃だ
すかっとみさいる発射!!
ばひゅ
ばひゅ
ばひゅ

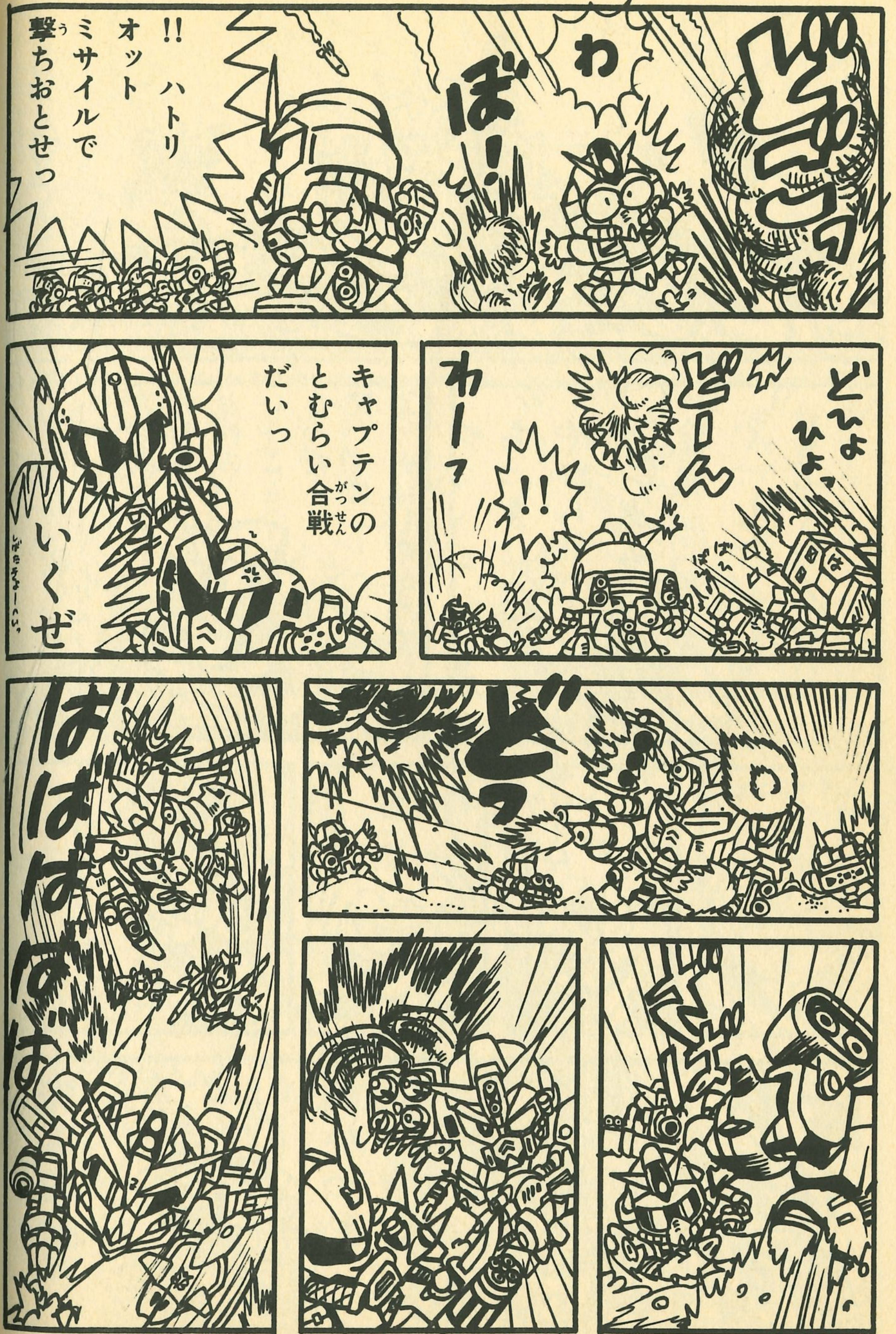

どひゅっ
わ
ぼ！
!! ハトリ
オット
ミサイルで撃ちおとせっ
どひょひょっ
どーん
!!
ワーッ
キャプテンのとむらい合戦だいっ
いくぜ
どっ
ばばばばば

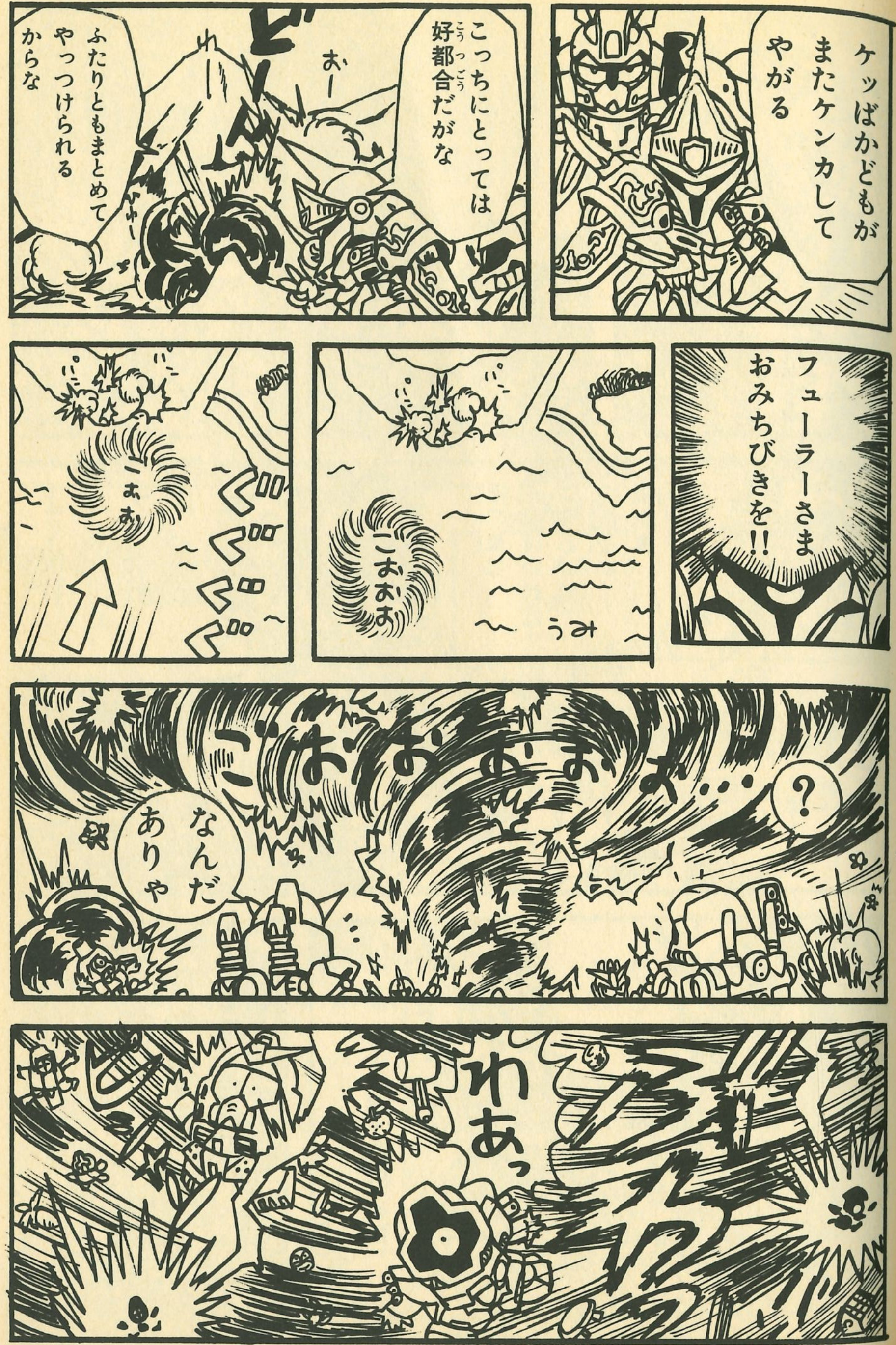

ケッばかどもがまたケンカしてやがる
こっちにとっては好都合だがな
おー
ふたりともまとめてやっつけられるからな
フューラーさまおみちびきを!!
ごおおお
うみ
ごおお
ごおおおおお…
?
なんだありゃ
わあっ

GARMSとザタリオン
正規軍全滅をたくらむ
ザウエルRジャジャ
ごおおおおお
やははは
謎の黒幕フューラーの力で
あらわれた磁気嵐(の中)
元祖！SDガンダム
GARMS編
GARMS絶体絶命！
~desperate situation~
これでいいかな？
あまし まえとかれんないすネ
ワンパターン
ザウエルのわなに まんまと
ひっかかったコマンドと
ブラッディザクたち

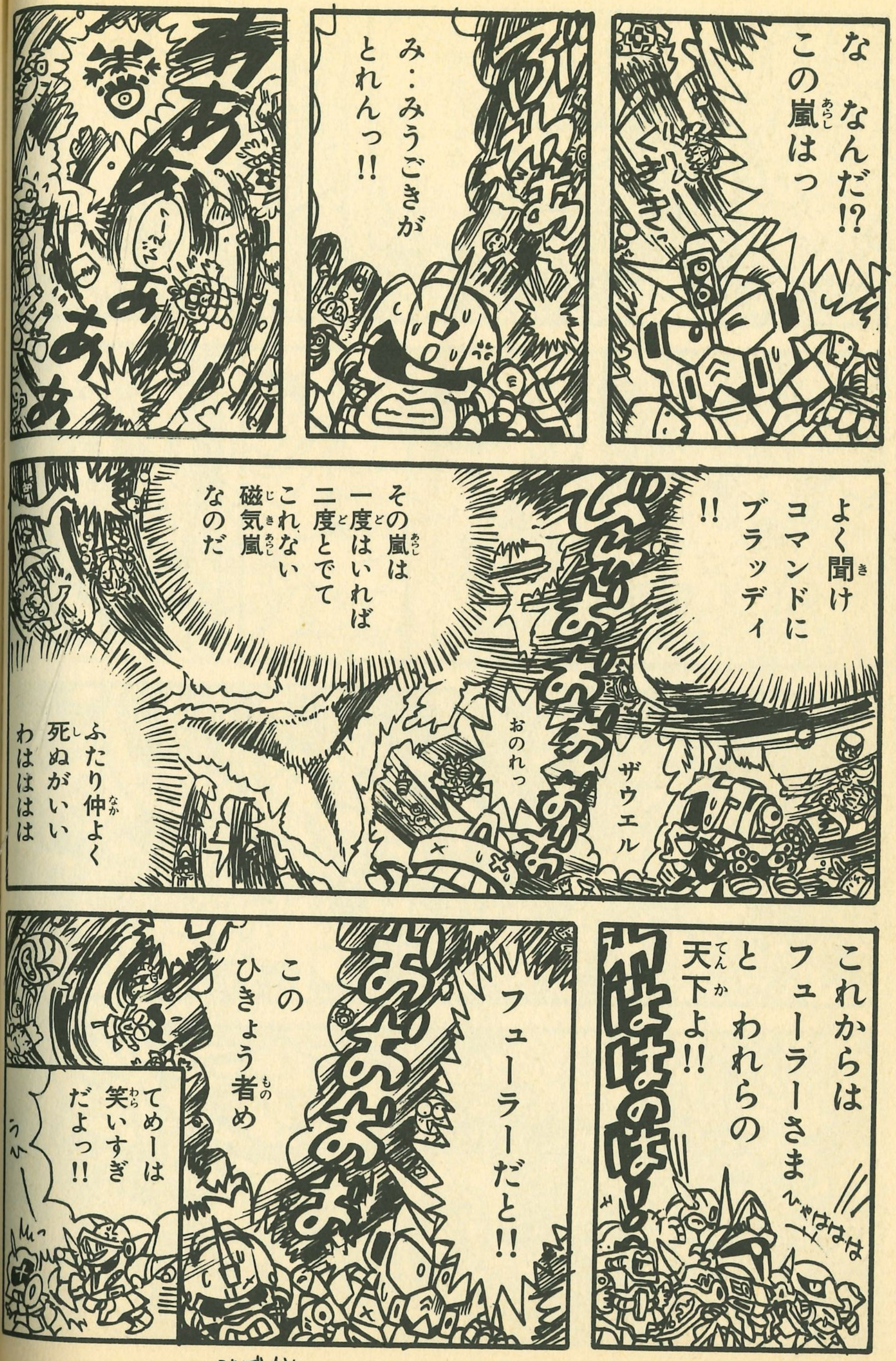
な なんだ!?
この嵐はっ
み・・みうごきが
とれんっ!!
ああああああ
よく聞け
コマンドに
ブラッディ
!!
その嵐は
一度はいれば
二度とでて
これない
磁気嵐
なのだ
ふたり仲よく
死ぬがいい
わはははは
おのれっ
ザウエル
これからは
フューラーさま
と われらの
天下よ!!
わはははは
ひゃははは
フューラーだと!!
この
ひきょう者め
てめーは
笑いすぎ
だよっ!!
うひー
これぱっかし

おひょひょひょひょっ
フューラー様っ
ばんざーーい!
ざーーいっ!!
どんちゃんっ
これは・・・フューラーのしわざなのか!? !?
知ってるのかてめえっ!?
そいつのことを!! おしえろ!! フューラーてえ何者でえ!!
は・・・はなせっ
てめえ
べらぼーめえ
こあら
・・・ザウエルたちがSS(親衛隊)となのるわけをしってるか
しらん
やつらにとってザタリオンのボスはフューラーのことをさすのだ
わたわた
つまり
やつらはフューラーの親衛隊だ
だからフューラーたあ何者なんだよ
・・・・・・・・フューラーとは
わが宿敵!!

そのとおりっ!!
フューラーさまはきさまを怨みつつ地の底でひたすら
復活のときをまっておられたのよ!!
そしてわたしたちもフューラーさまの復活のために日々悪事のかぎりをつくしてきたの
なんでやつおれらの声きこえるだ?・・・
しるか
だがその努力もようやくむくわれる
うふ♡
思えば長い年月だったわねえ
あんな悪事もしたこんなヒドイこともキタナイことだって・・・ああっ
ヌスミ・カッパライ・カツアゲ・ナグリ・ケリ
みよ!! 復活のきざしを
その磁気嵐によってできたアンタらの屍の上にフューラーさまのおすがたが!!
おおっグレイト♡

ごおおおおおおおっ
おのれ!!
それもこれも みんなてめーが襲ってきたばっかりに
なに!! おめーこそ おれのいうこと きかねーからよ
ぶつぶつ
カチン
やるかてめ ちきしょー
おー なんだ こいつー
二人とも やめて下さい
いまはそんな ばあいじゃないでひょ
そんな ことより この状況を なんとかして!!
どかばき
そーだ ひとまず ここは 嵐から 脱出せねば
どて
べち
全員火器 いっせい発射!! !!
嵐に 穴を あけろ!!
だめです!! 強い気流で 妨げられて
くーっ!! むざむざフューラーの 復活をゆるすのか!!

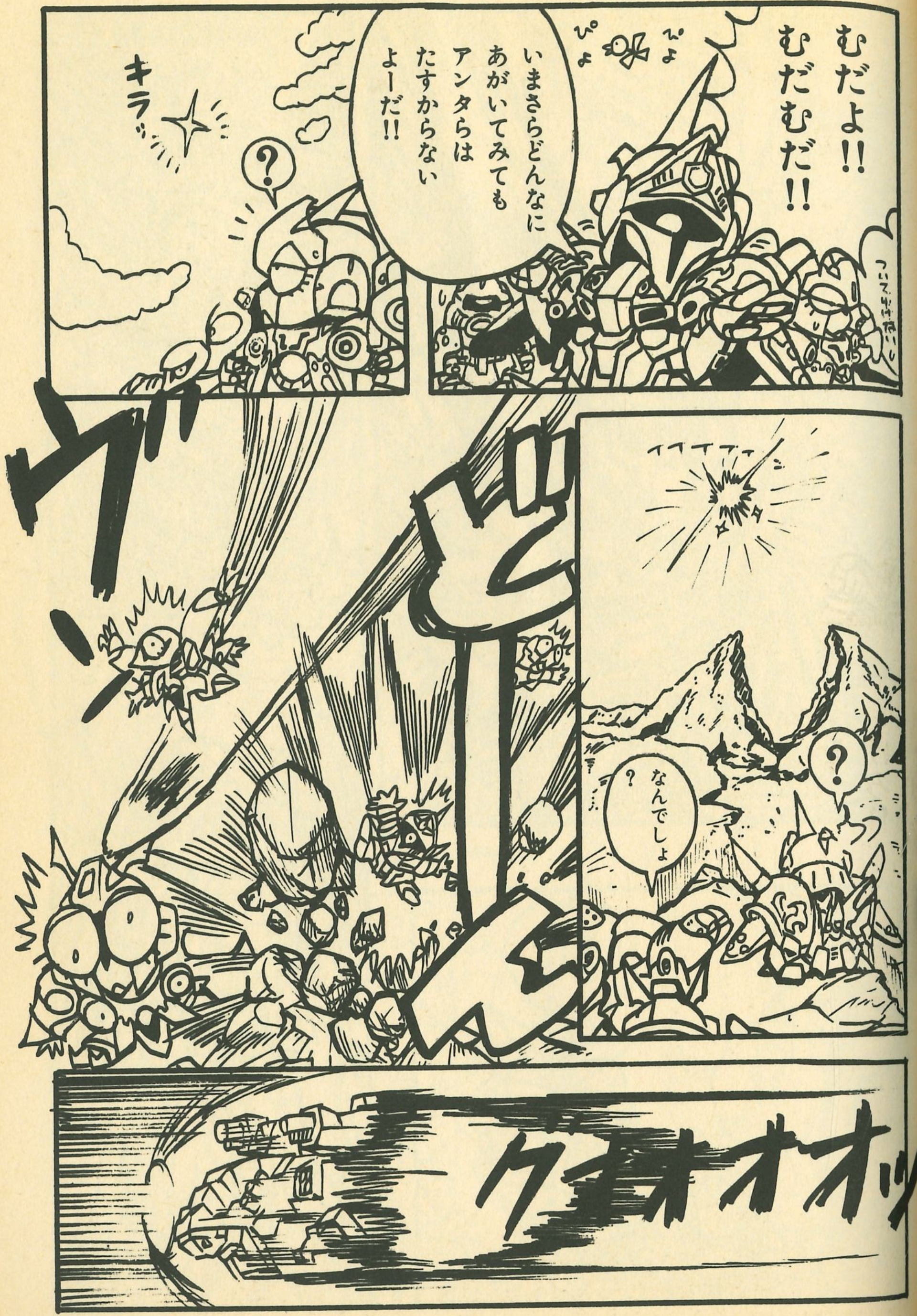
むだよ!! むだむだ!!
ぴよ ぴよ
ついてけない
いまさらどんなに あがいてみても アンタらは たすからない よーだ!!
キラッ
?
イイイイアァ
なんでしょ
?
クオオオオッ

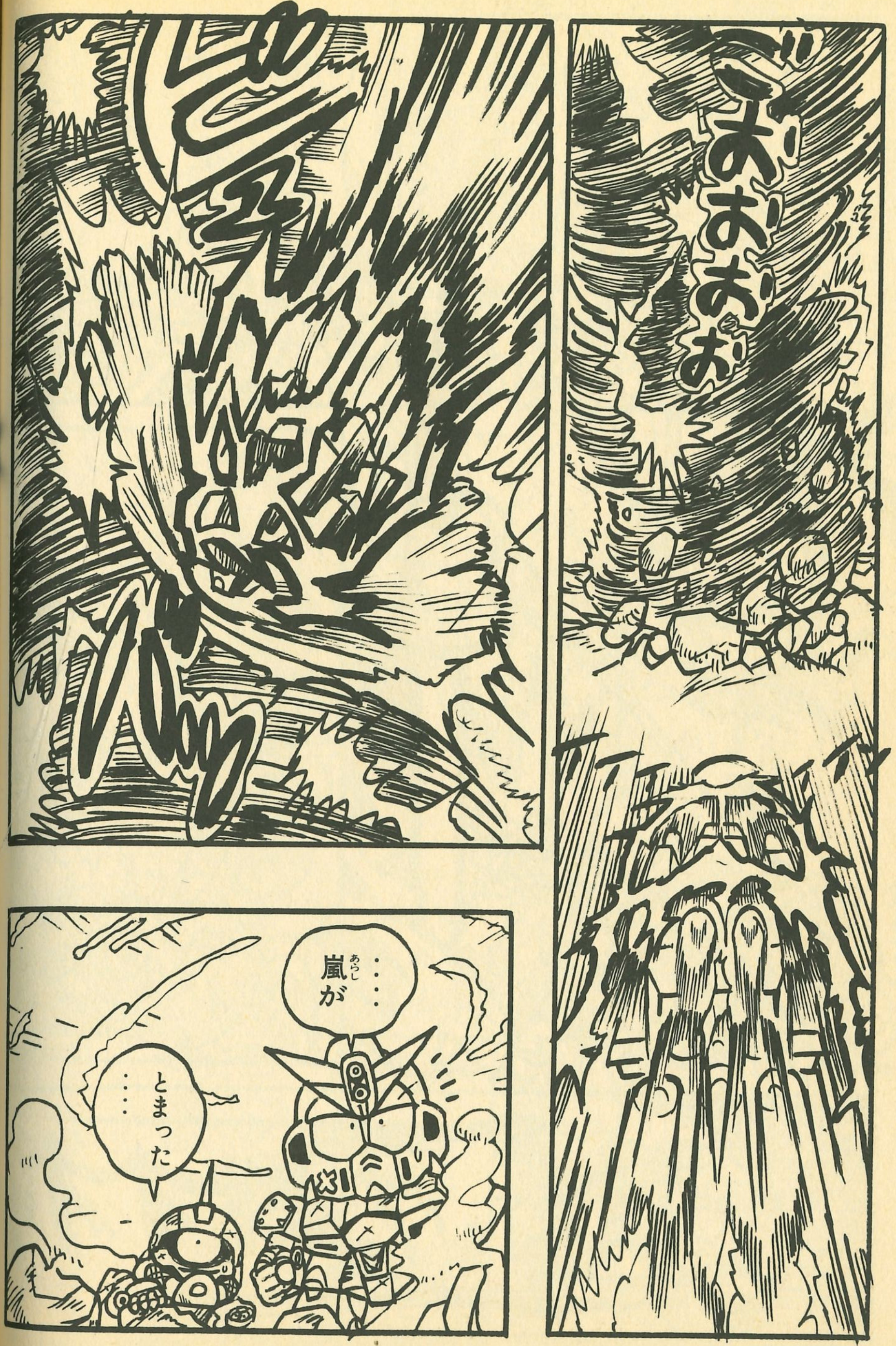
ごおおおお
……嵐が
……とまった

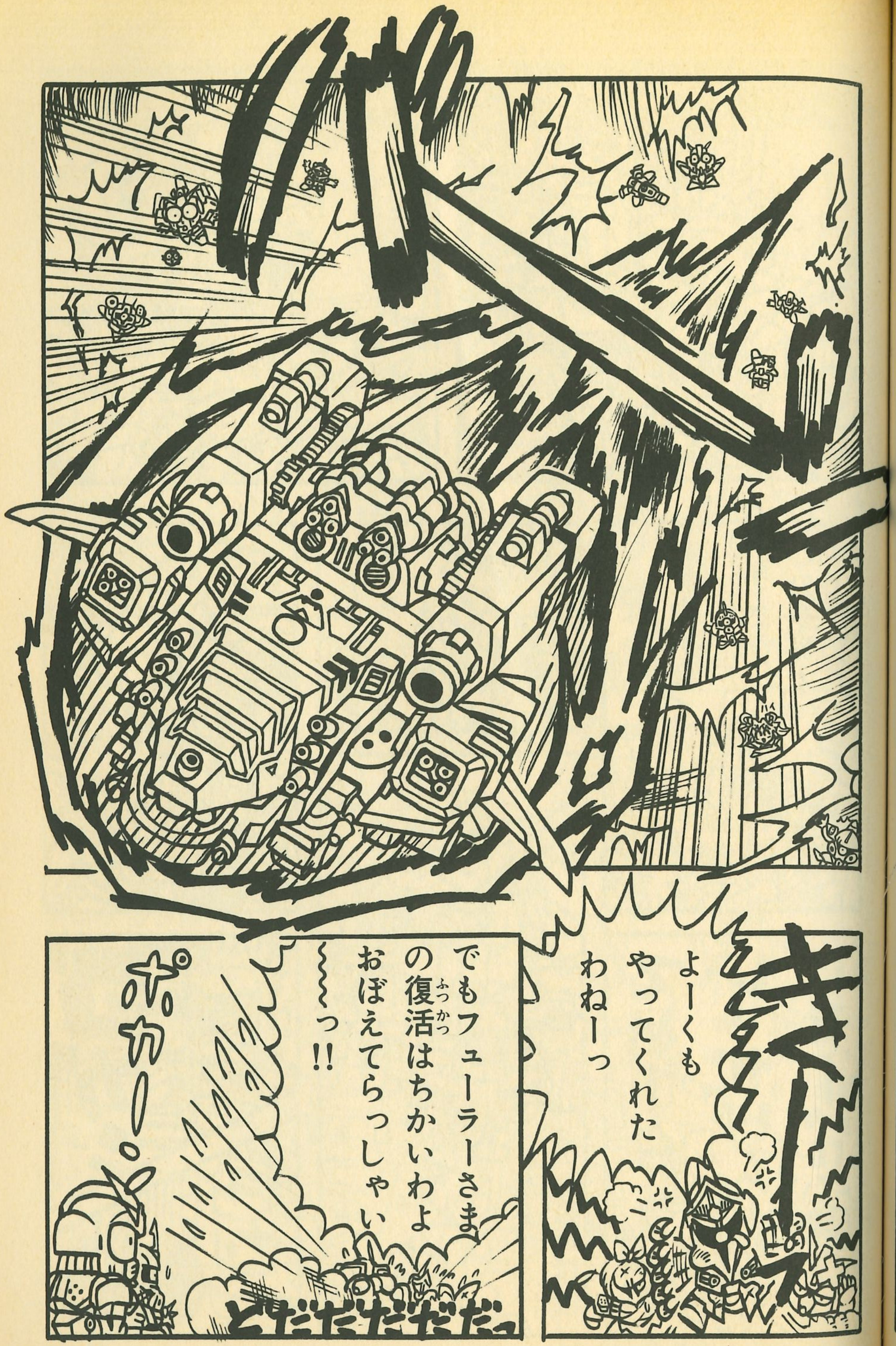
きー
よーくもやってくれたわねーっ
でもフューラーさまの復活はちかいわよおぼえてらっしゃい〜〜っ!!
ポカー。
どだだだだだっ

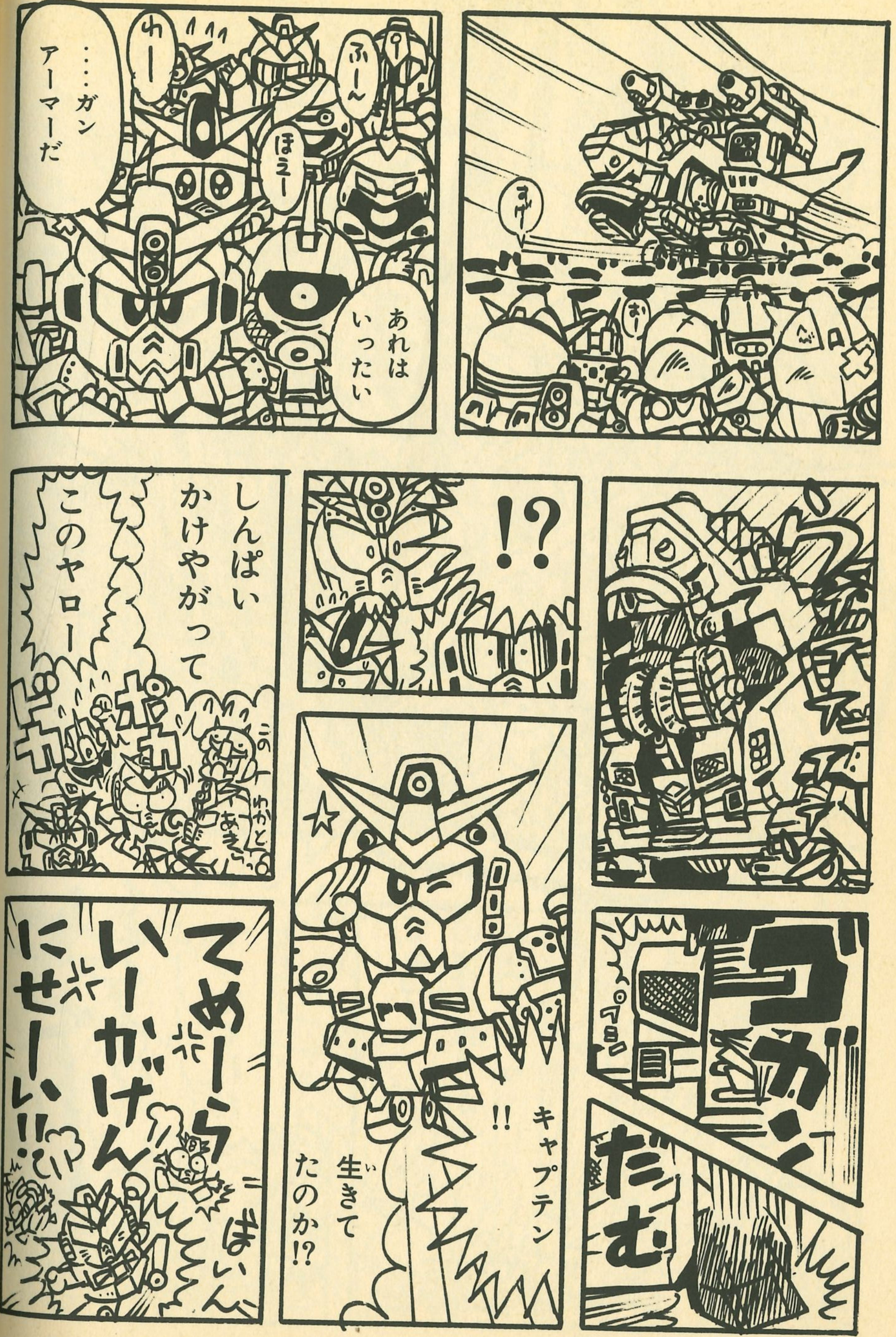

新戦士登場！ その名もガンアーマー

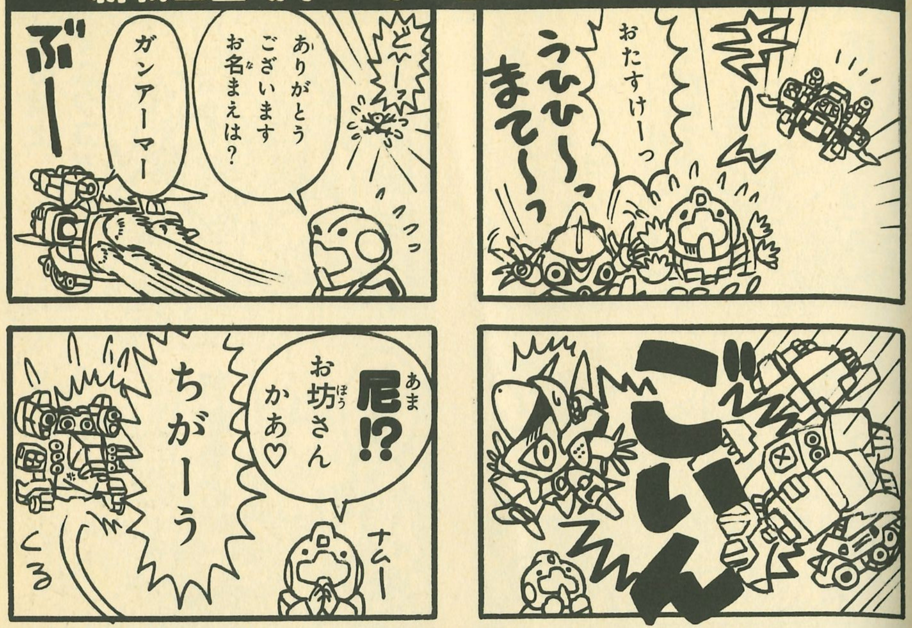

SDV第30弾 これがガンアーマーだ！

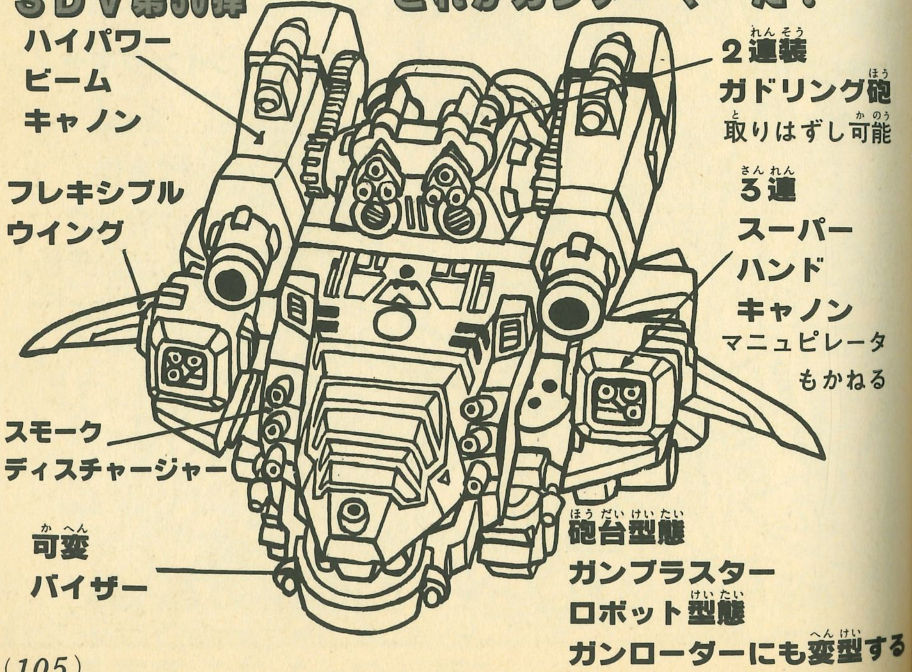

突撃(とつげき)！ ICBM(アイシービーエム)ハンブラビ!!

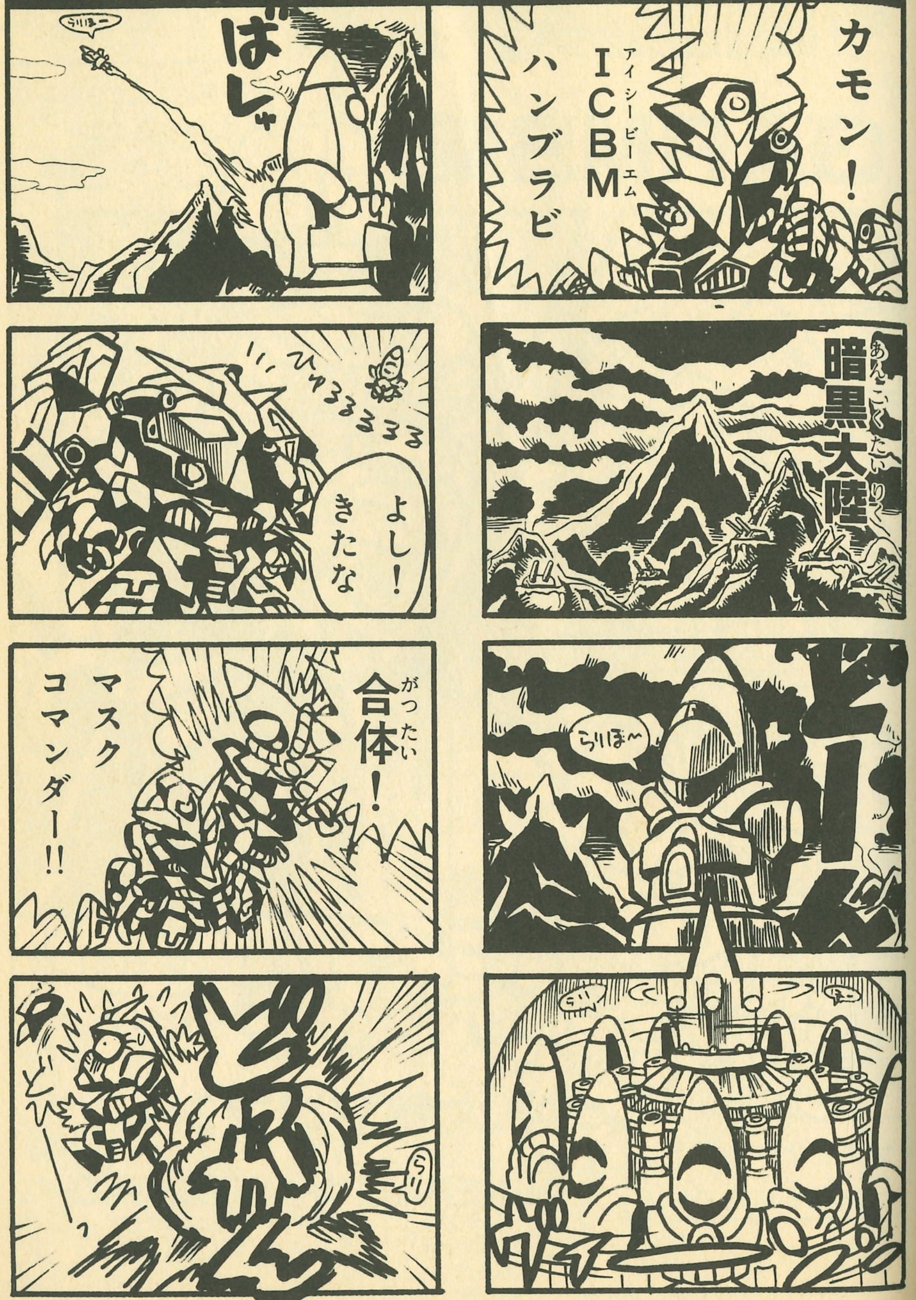

マスクコマンダー 謎(なぞ)の正体(しょうたい)!?

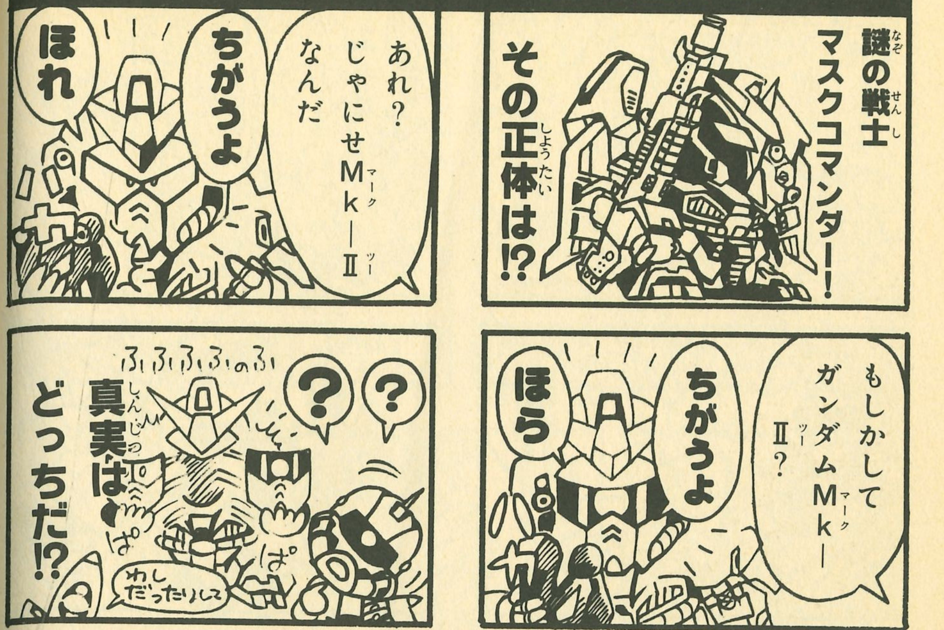

SDV(エスディーブイ)第(だい)31弾(だん) これがマスクコマンダーだ!!

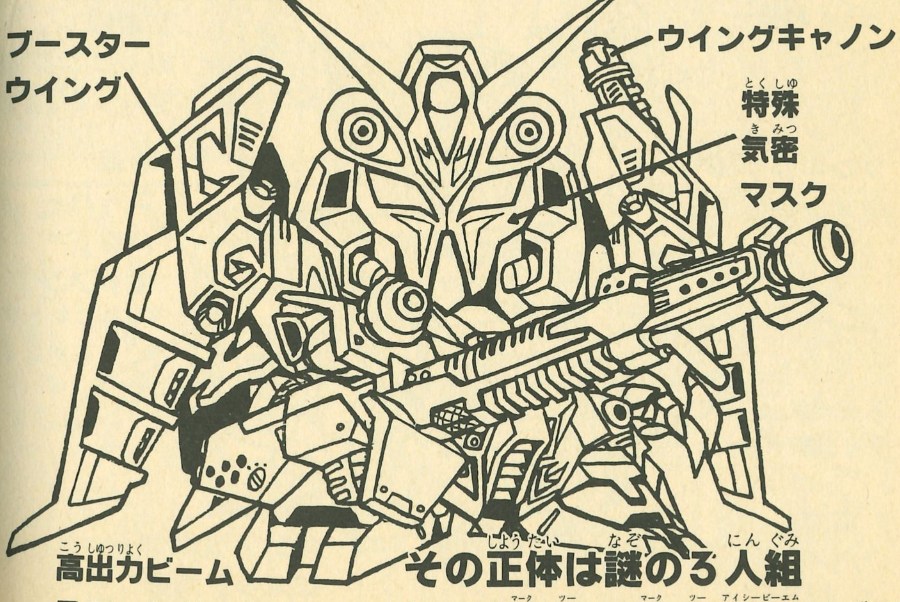

その正体(しょうたい)は謎(なぞ)の3人組(にんぐみ)

(ガンダムMk(マーク)—Ⅱ(ツー)・にせMk(マーク)—Ⅱ(ツー)・ICBM(アイシービーエム)ハンブラビ)

〝ティターンズ〟である

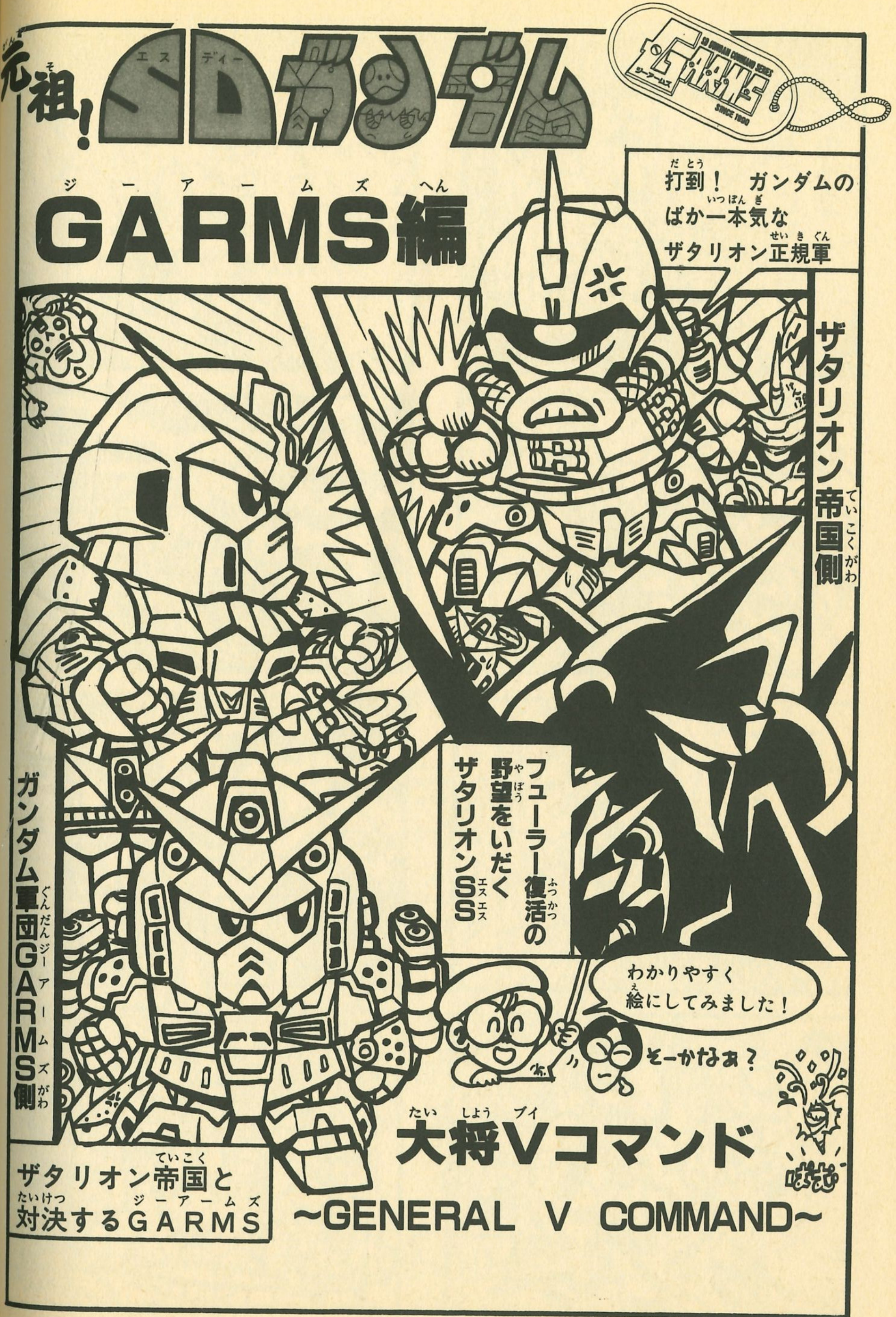

元祖！SDガンダム
GARMS編
打到！ ガンダムの
ばか一本気な
ザタリオン正規軍
ザタリオン帝国側
フューラー復活の野望をいだくザタリオンSS
ガンダム軍団GARMS側
わかりやすく絵にしてみました！
そーかなぁ？
ザタリオン帝国と対決するGARMS
大将Vコマンド
~GENERAL V COMMAND~

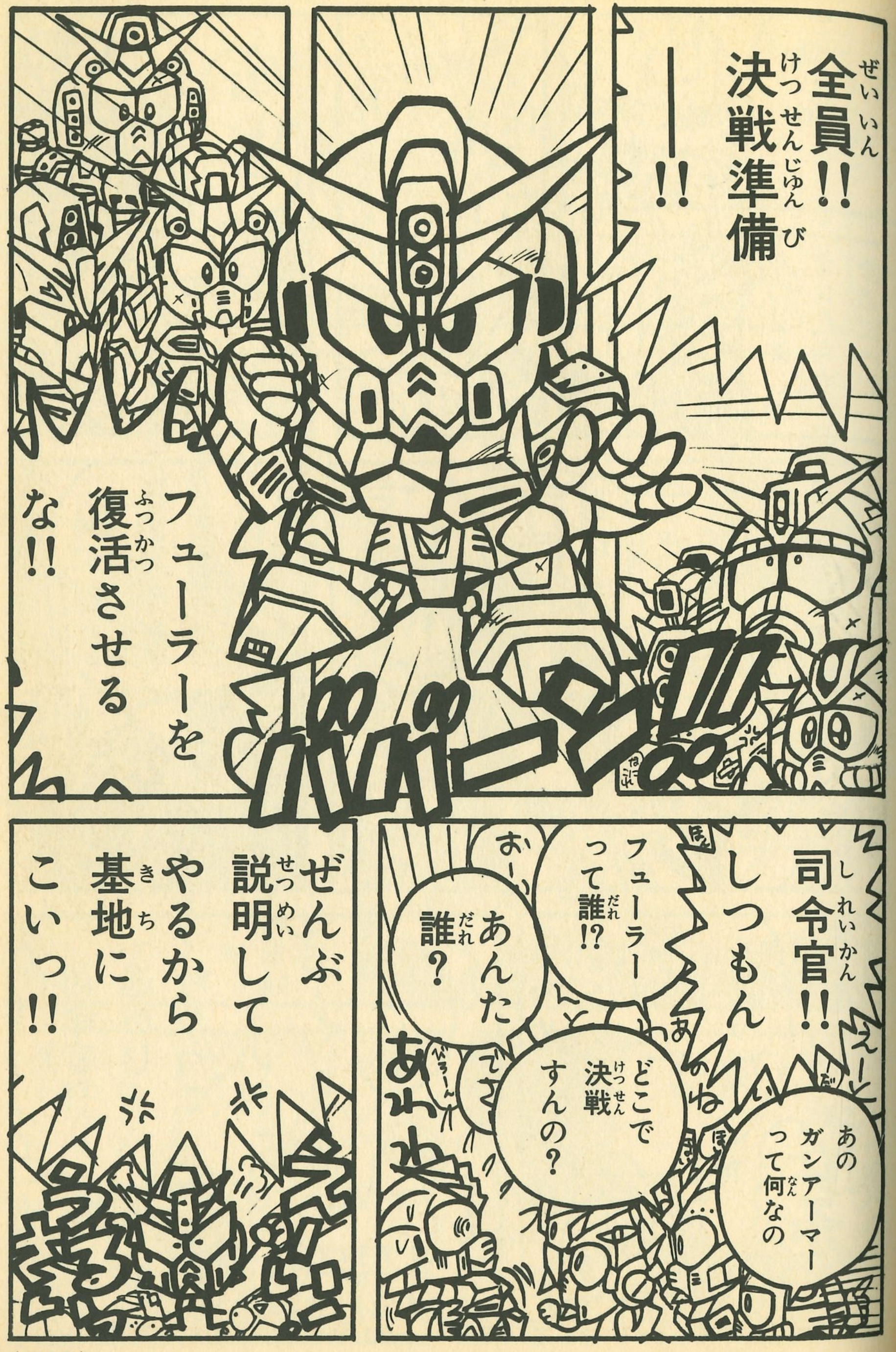

全員!! 決戦準備
ーー!!
フューラーを復活させるな!!
司令官!!
しつもん
フューラーって誰!?
あのガンアーマーって何なの
どこで決戦すんの?
あんた誰?
ぜんぶ説明してやるから基地にこいっ!!

ぞろぞろ
おい
なんだ おまえ まだいたのか
なんだとぉ、
ライバルにむかってそのクチはよぉ
ちっ
借りをつくったな
気にすんな
あのままじゃオレたちも全滅だった
要塞島ソロモンでまってるぜ
おい!
あばよ
司令官!! 逃がしちゃっていーの!?
ほっとけ
ねぇ
ね
ヤツめ…… ヒントをおしえていきやがった
地雷ふんだーっ
どかーん

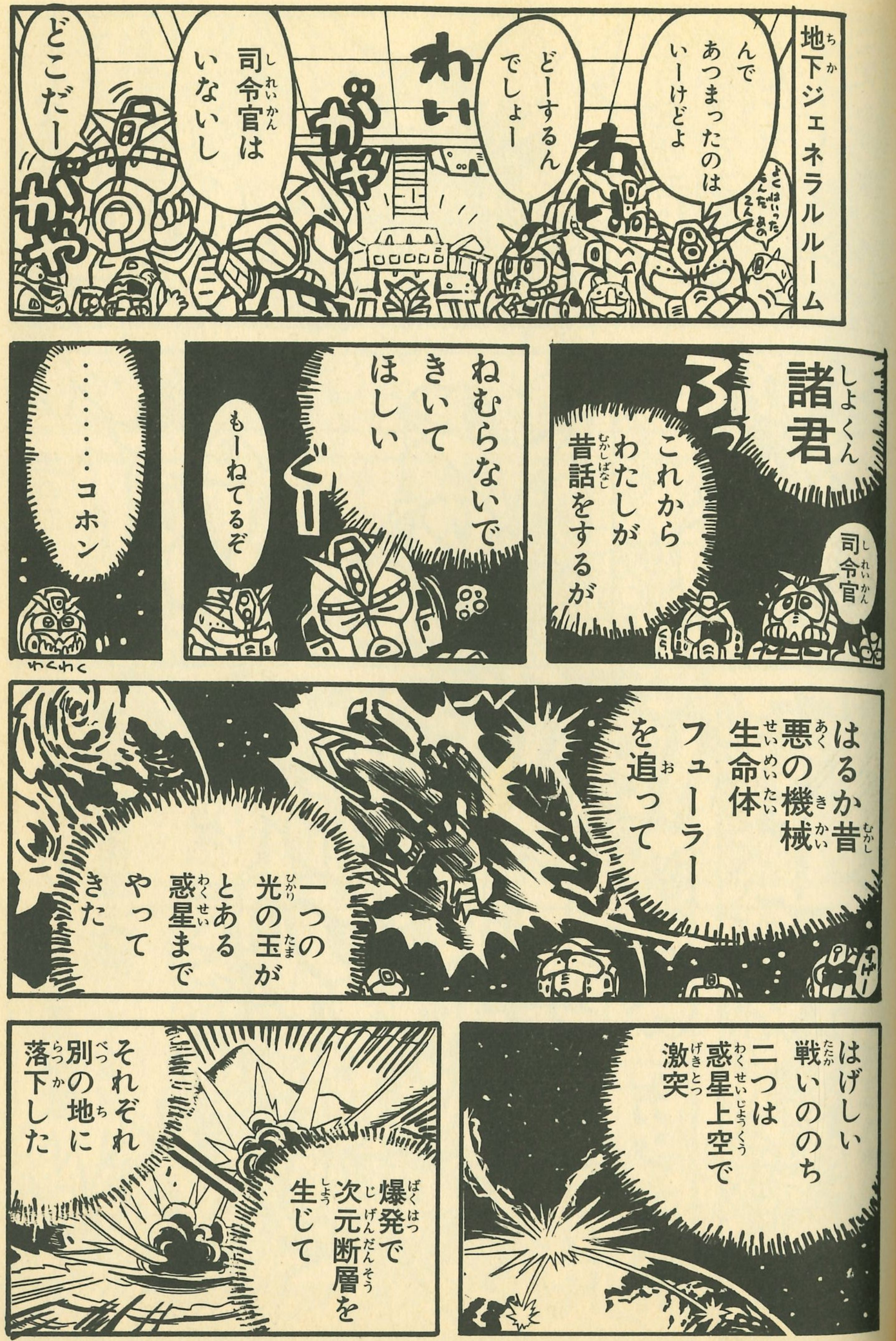
地下ジェネラルルーム
んで あつまったのはいーけどよ
どーするんでしょー
司令官はいないし
どこだー
わいわい
がやがや
諸君
これから わたしが 昔話をするが
司令官
ふっ
ねむらないで きいて ほしい
もーねてるぞ
ぐー
……コホン
わくわく
はるか昔 悪の機械生命体 フューラーを追って
一つの光の玉が とある惑星まで やってきた
すげー
はげしい戦いののち 二つは惑星上空で激突
爆発で次元断層を生じて
それぞれ別の地に落下した

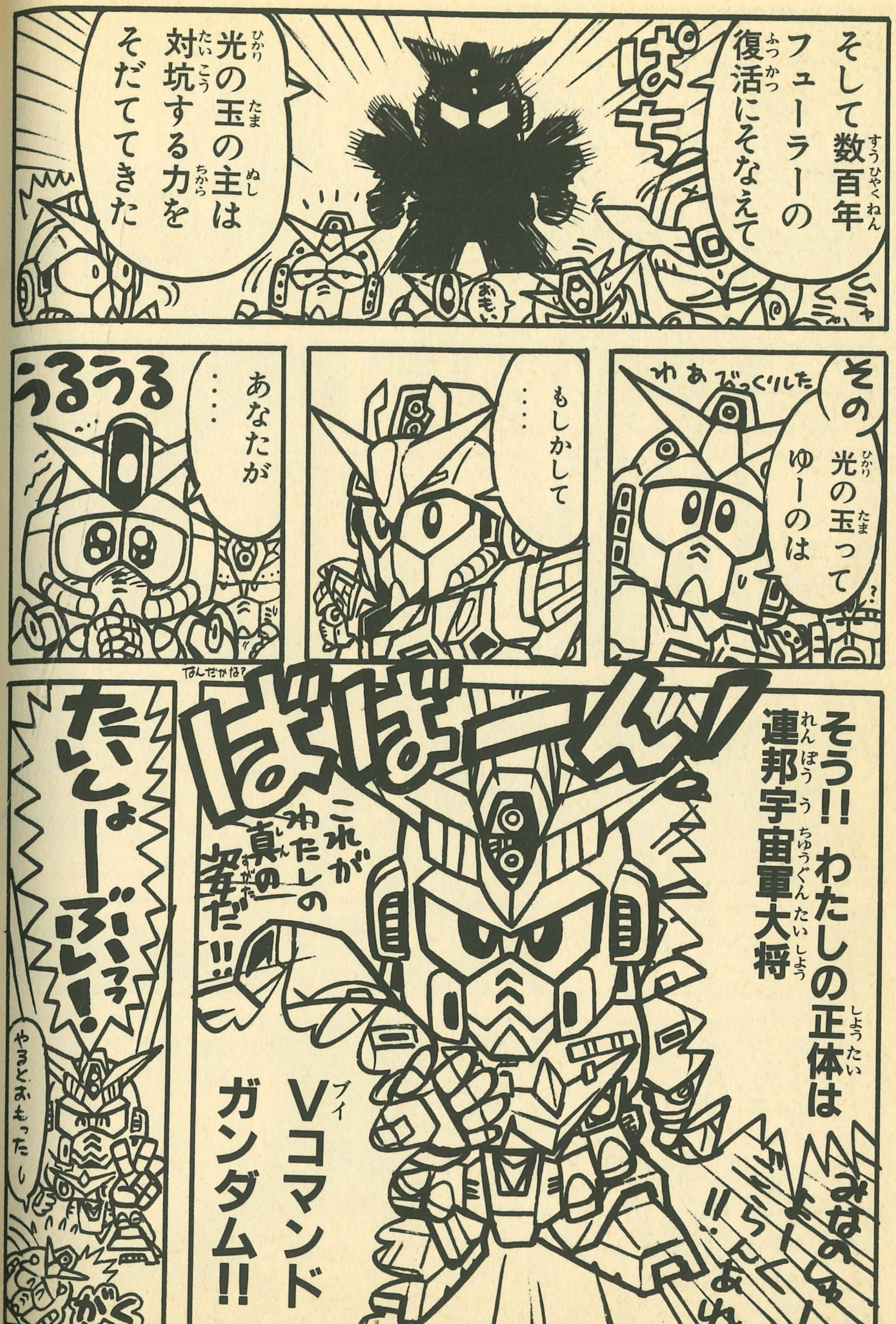

どこがどーかわったか2ページめとみくらべてみよう!!

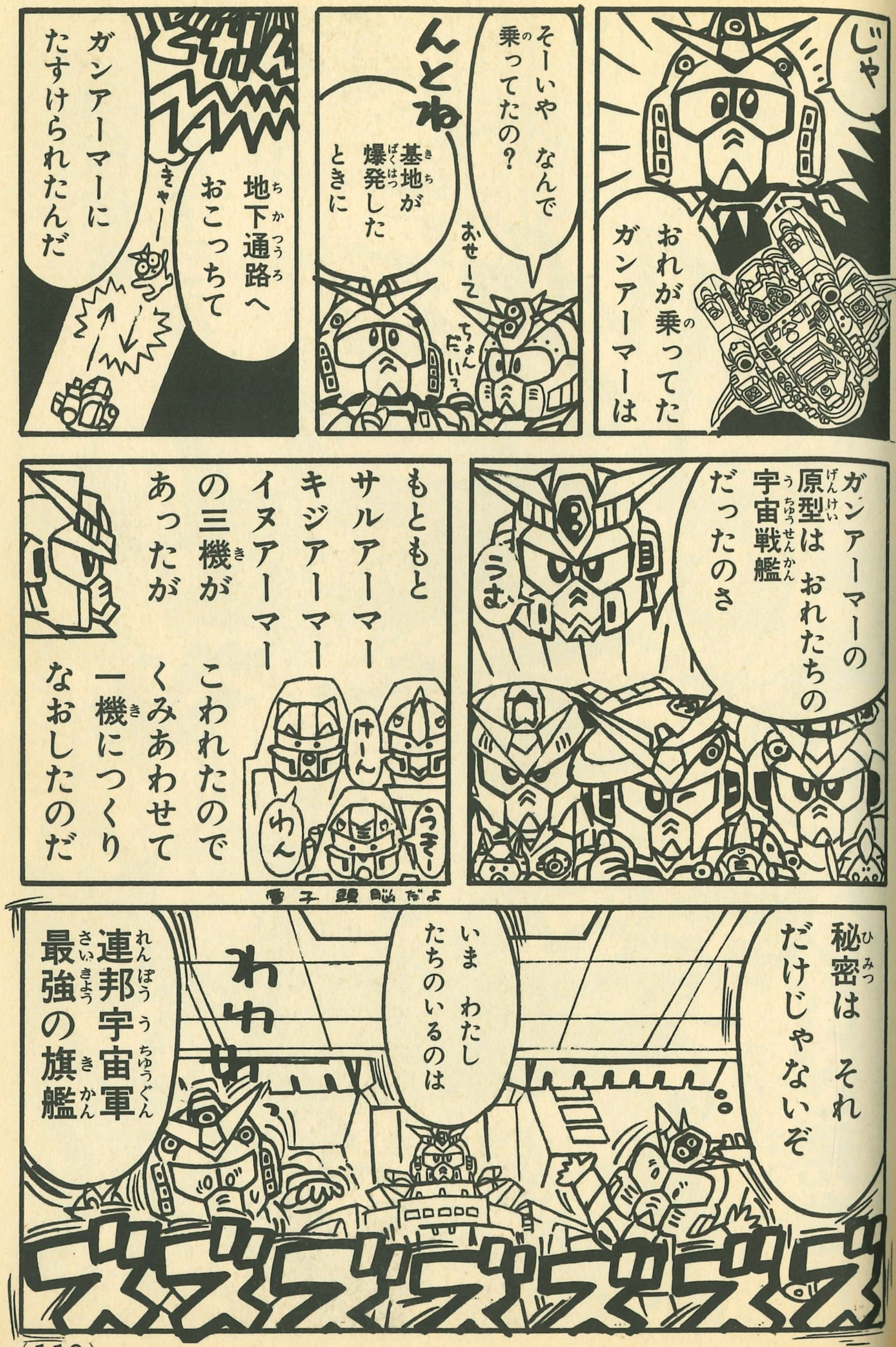

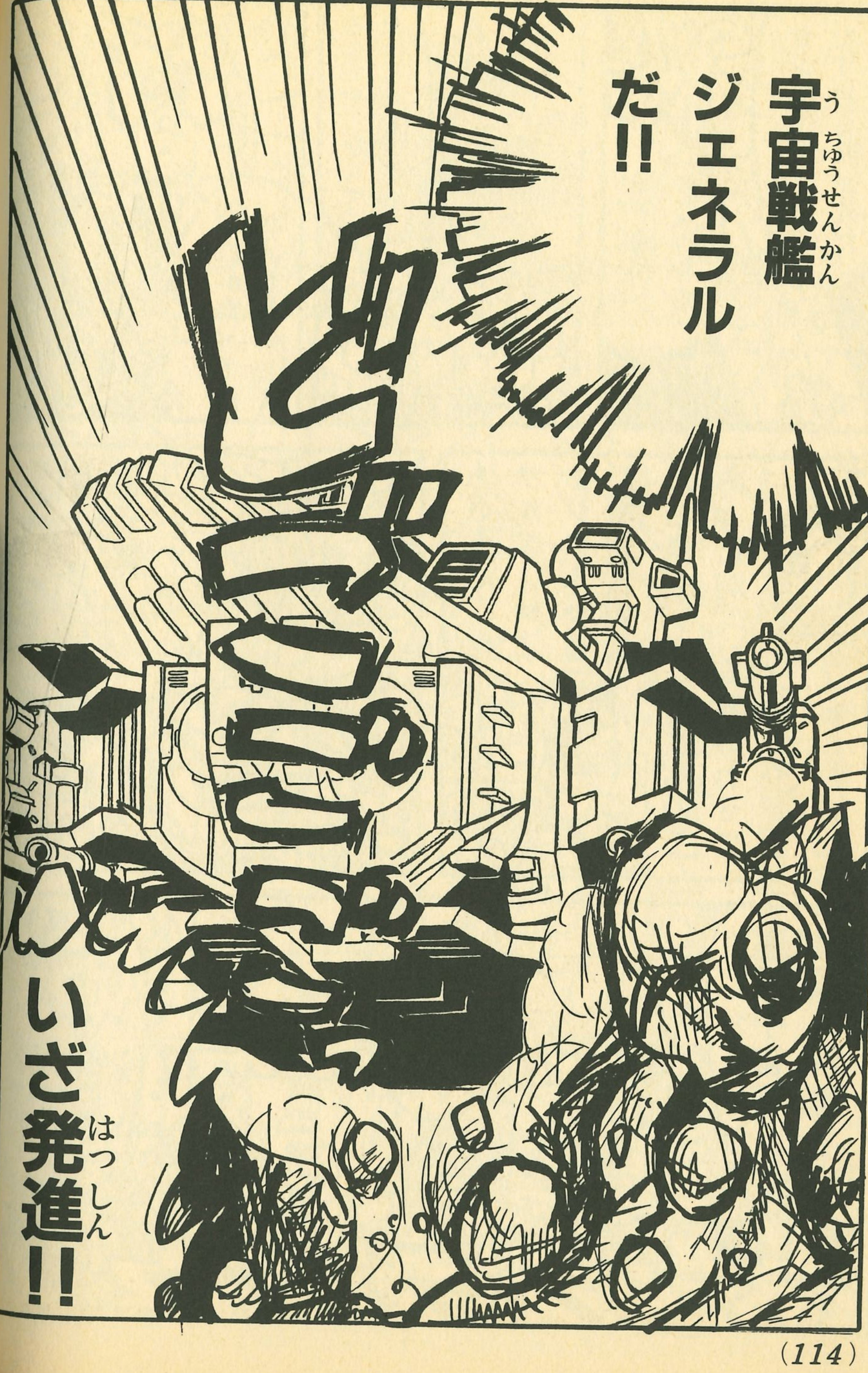
宇宙戦艦ジェネラルだ!!
いざ発進!!

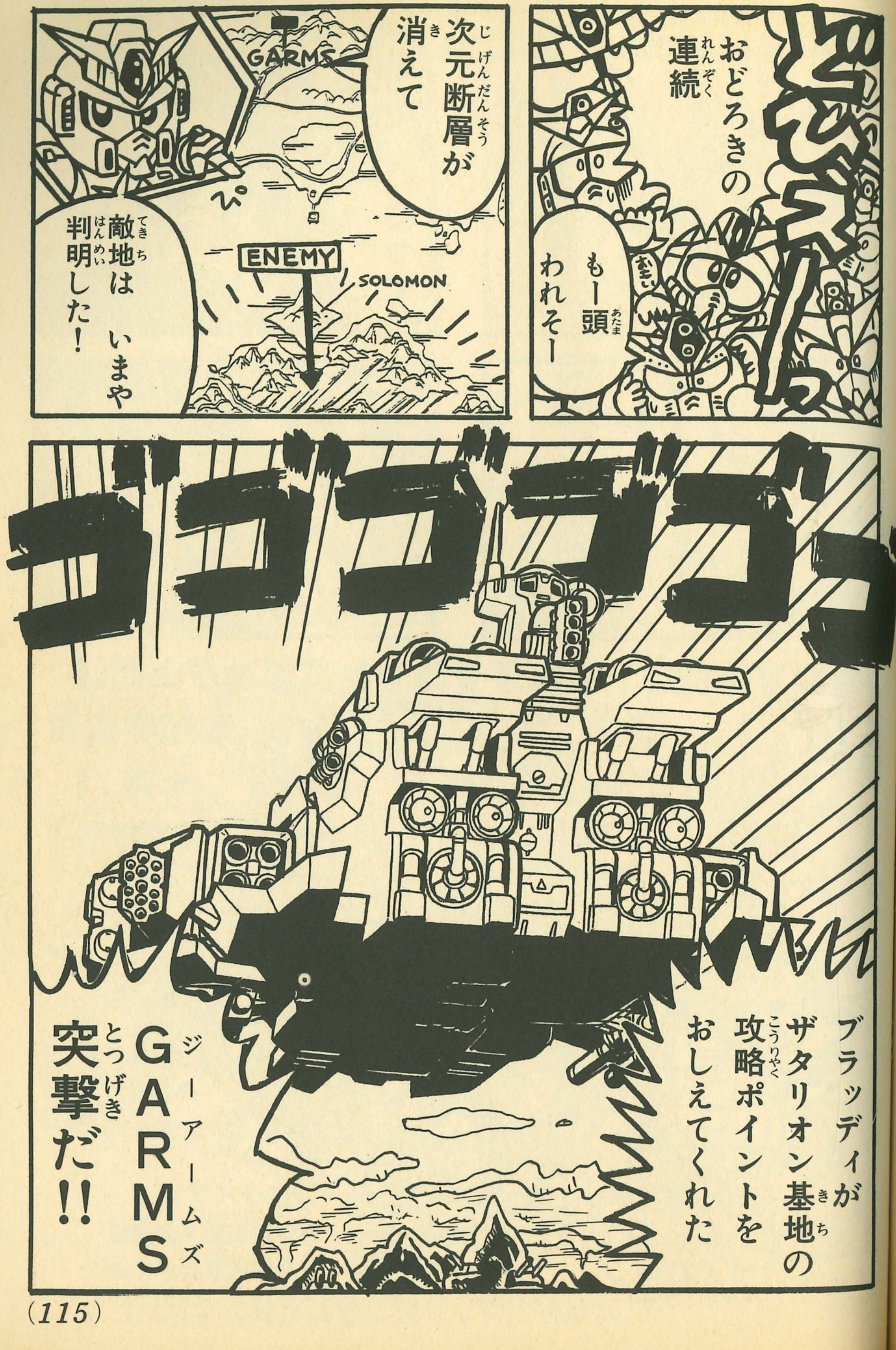
どひぇ〜っ
おどろきの連続
もー頭われそー
次元断層が消えて
GARMS
ぴ
敵地は いまや判明した!
ENEMY
SOLOMON
ゴゴゴゴゴ
ブラッディがザタリオン基地の攻略ポイントをおしえてくれた
GARMS突撃だ!!

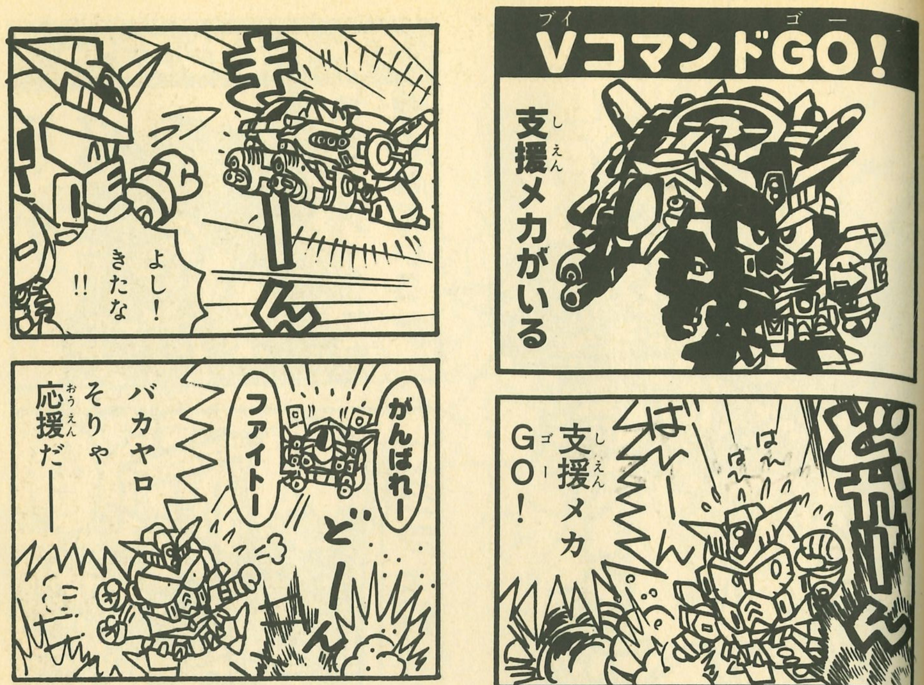

フューラーをたたきつぶせ!!

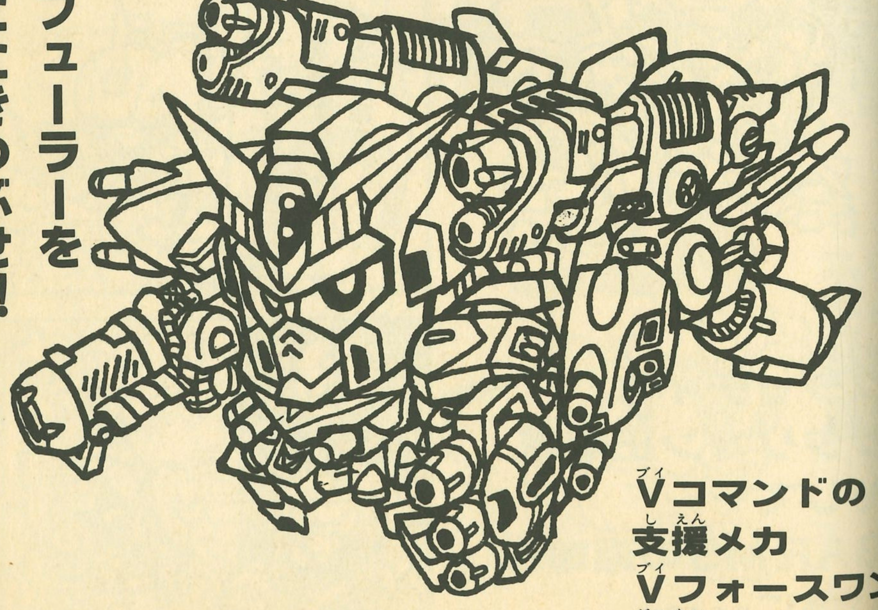

Vコマンドの支援メカVフォースワン合体！

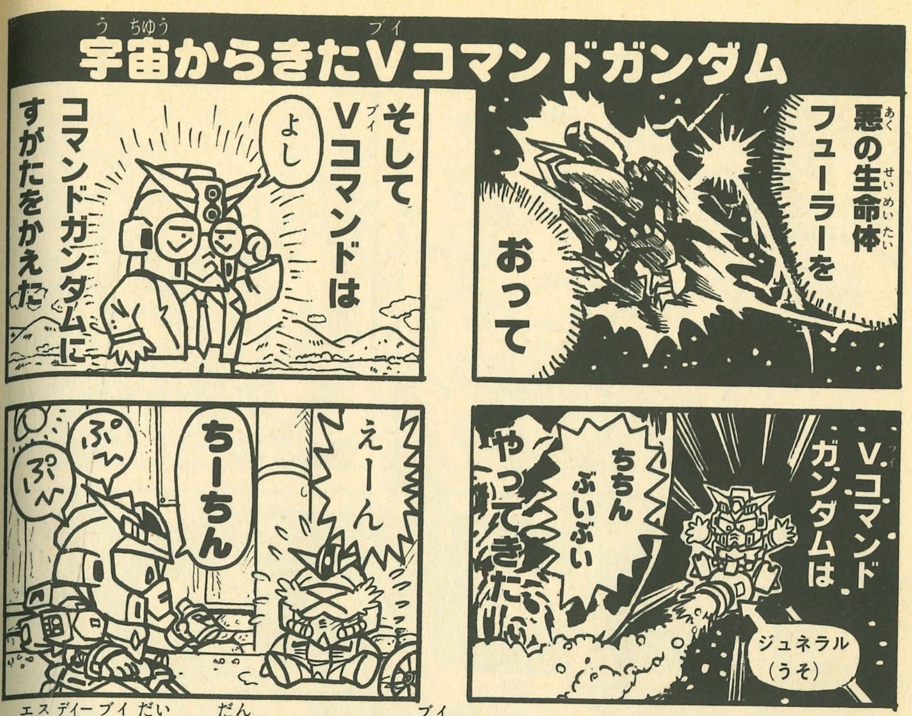

SDV第32弾 これがVコマンドガンダムだ!!

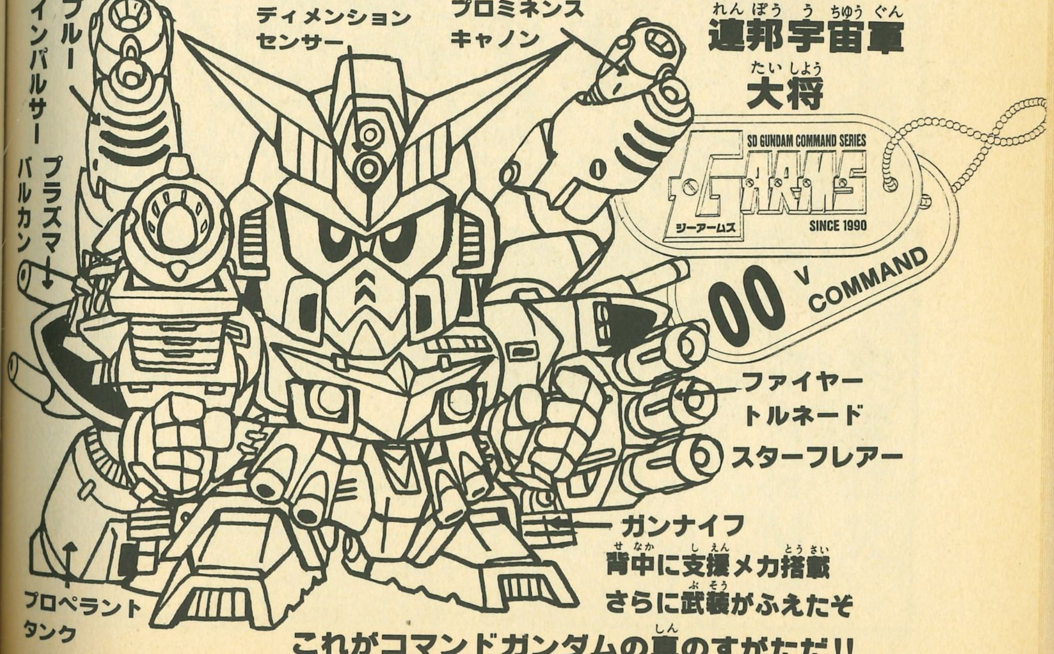

連邦宇宙軍大将

背中に支援メカ搭載
さらに武装がふえたぞ

これがコマンドガンダムの真のすがただ!!

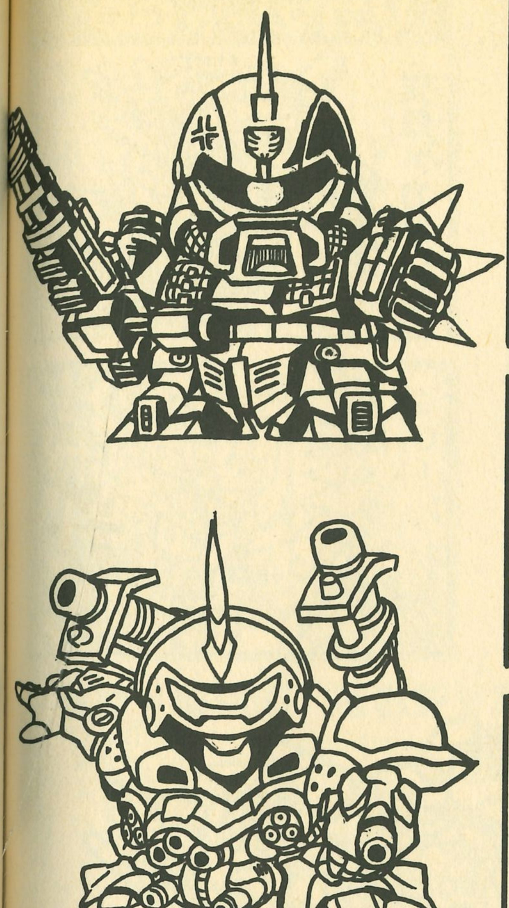

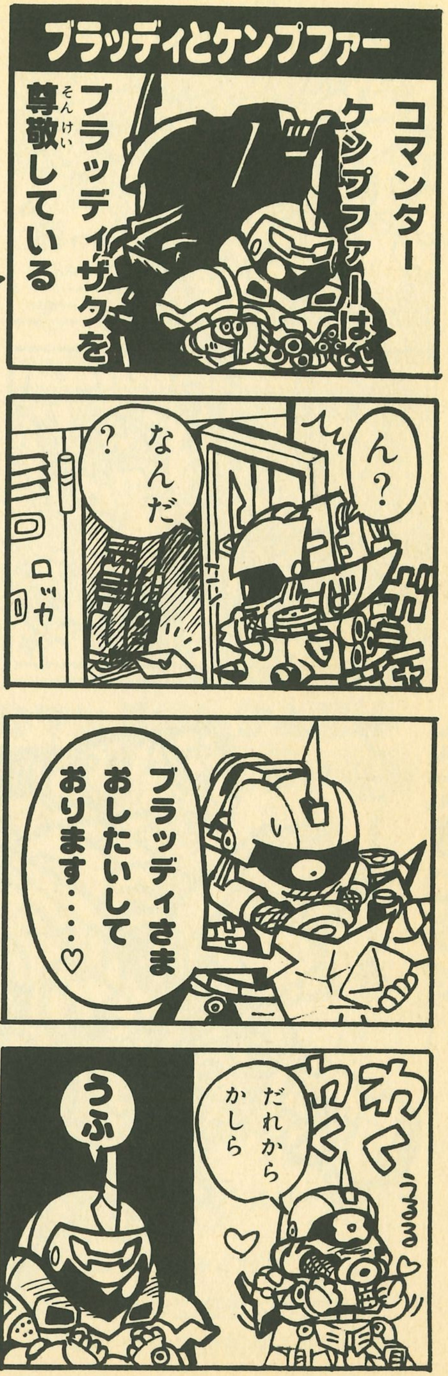

ブラッディら
ザタリオン正規軍
そして‥‥
GARMSの運命は
いかに‥‥

えかきうた　5

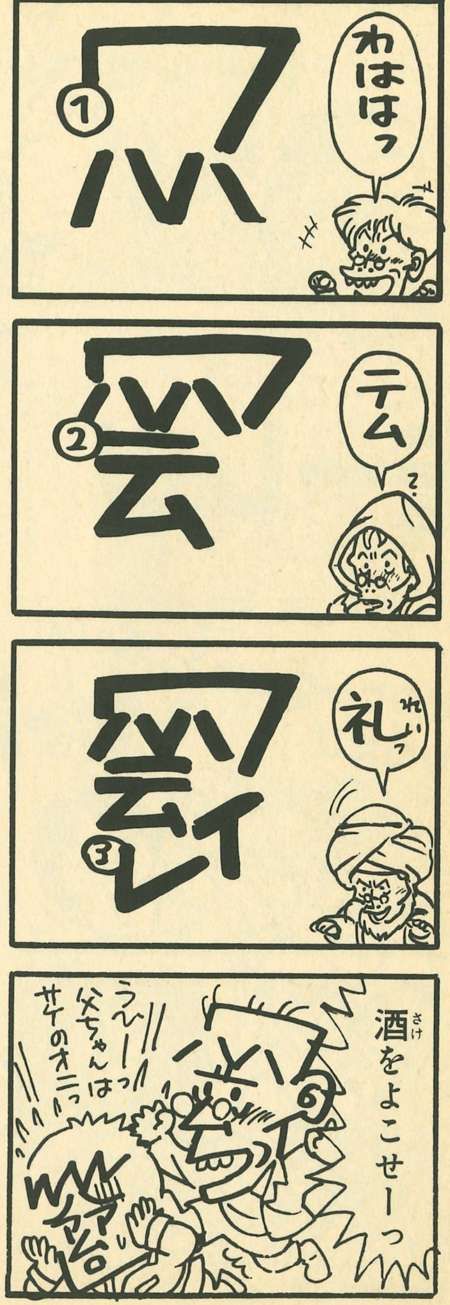

新人の出番

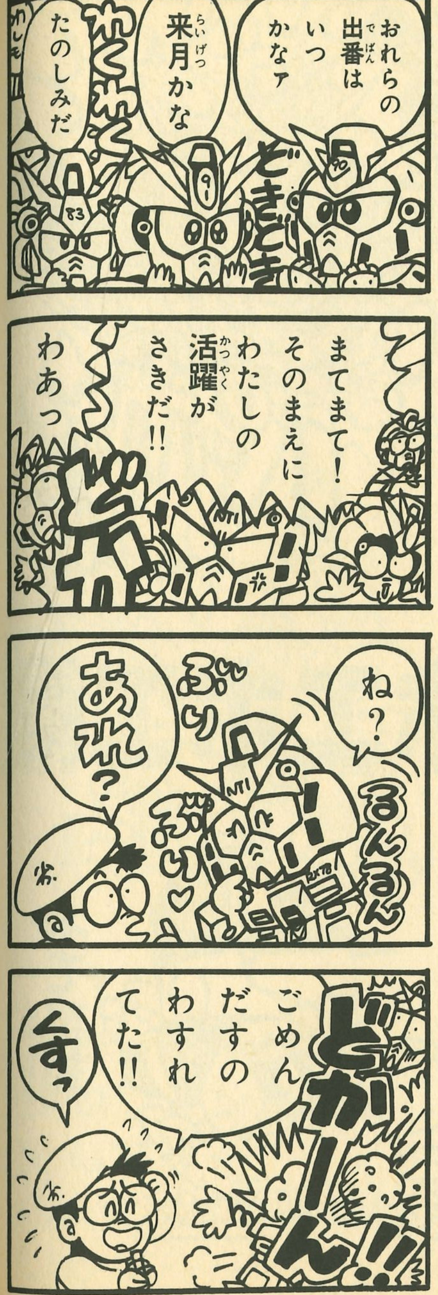

ガンダムF90の得意技

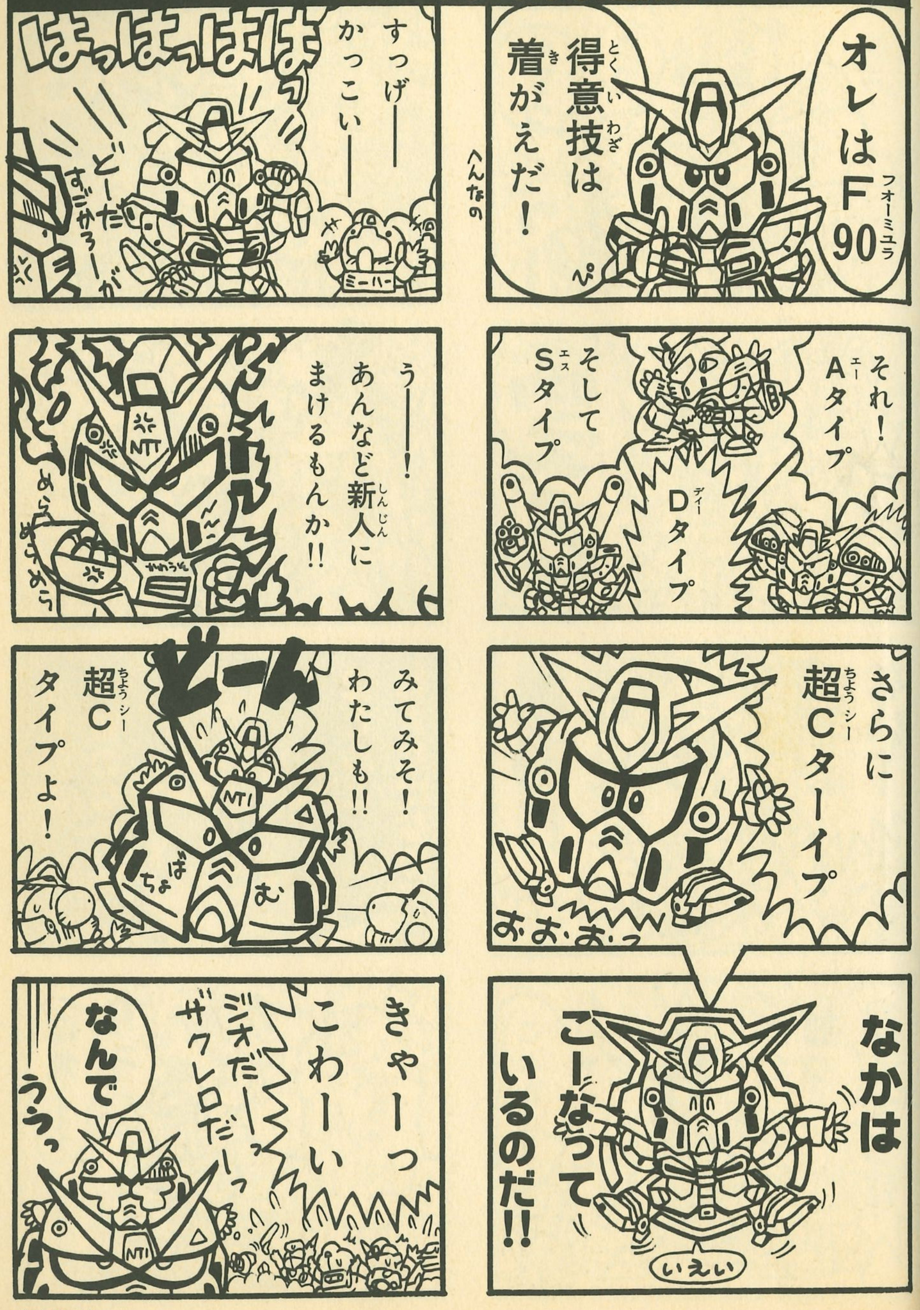

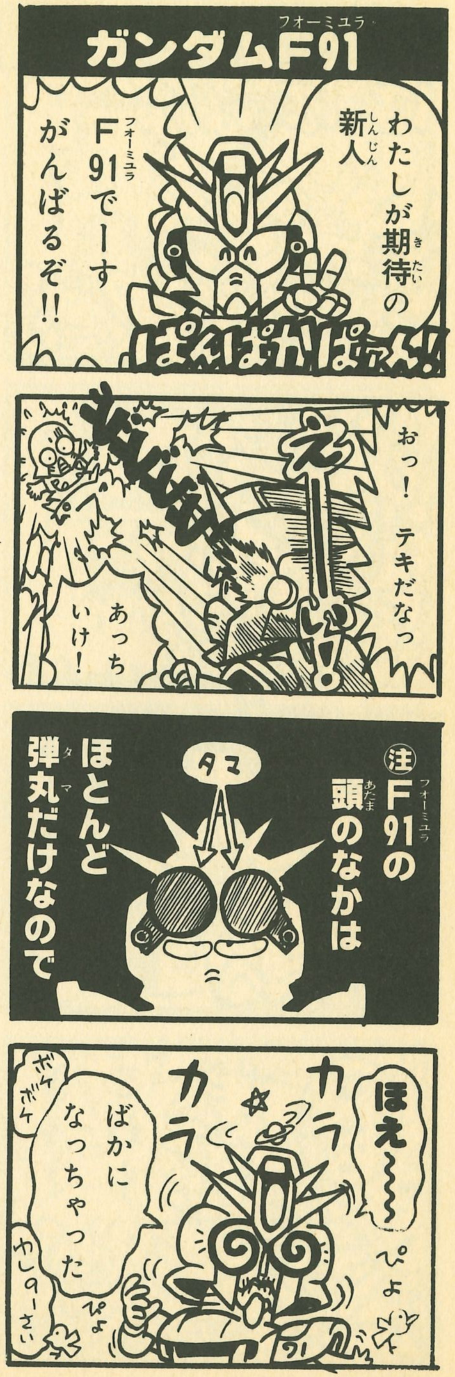
ガンダムF91
わたしが期待の新人
F91でーす がんばるぞ!!
おっ! テキだなっ
あっち いけ!
注 F91の頭のなかは ほとんど弾丸だけなので
タマ
ほえ〜〜
カラ カラ
ばかに なっちゃった
ボケボケ
ぴよ ぴよ

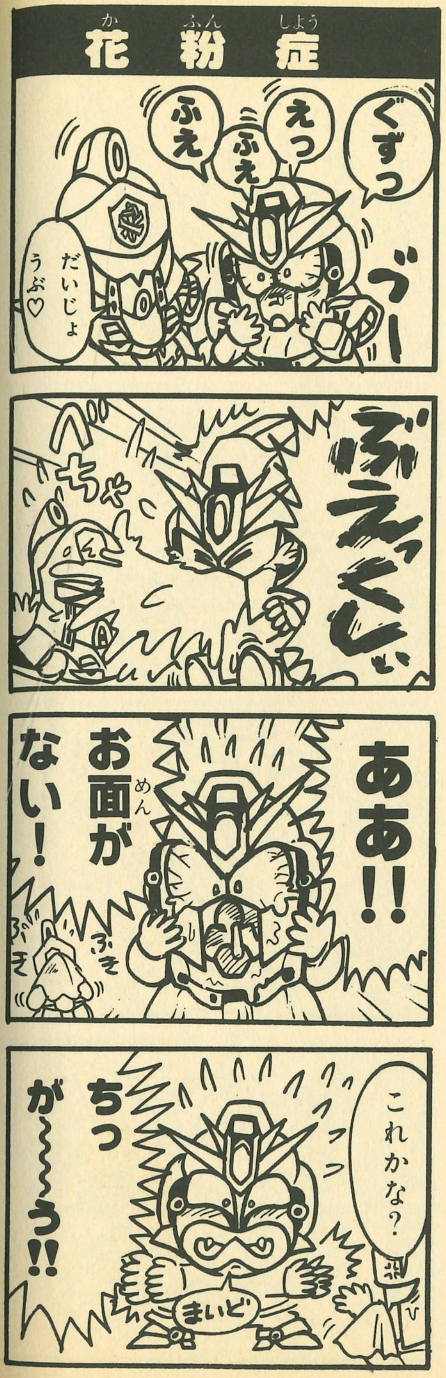
花粉症
ぐずっ
えっ ふえ
ふえ
だいじょうぶ♡
ああ!!
お面がない!
ぷき ぷき
これかな?
ちっ
が〜〜う!!
まいど

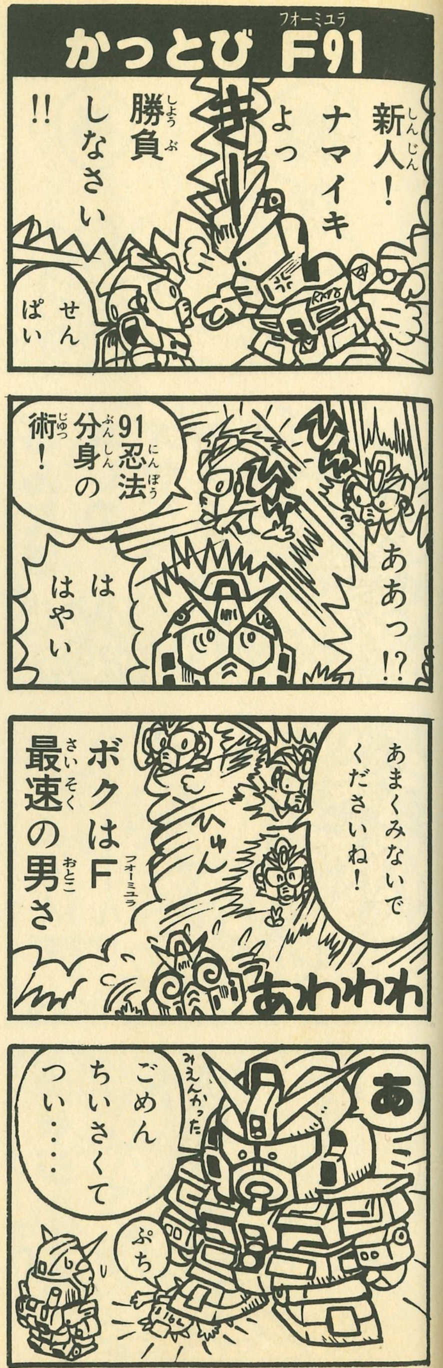
かっとびF91
新人! ナマイキよっ
勝負しなさい!!
せんぱい
91忍法 分身の術!
ああっ!?
は はやい
あまくみないでくださいね!
ボクはF最速の男さ
ひゅん
あわわわ
あ
ごめん ちいさくて つい……
みえんかった
ぷち

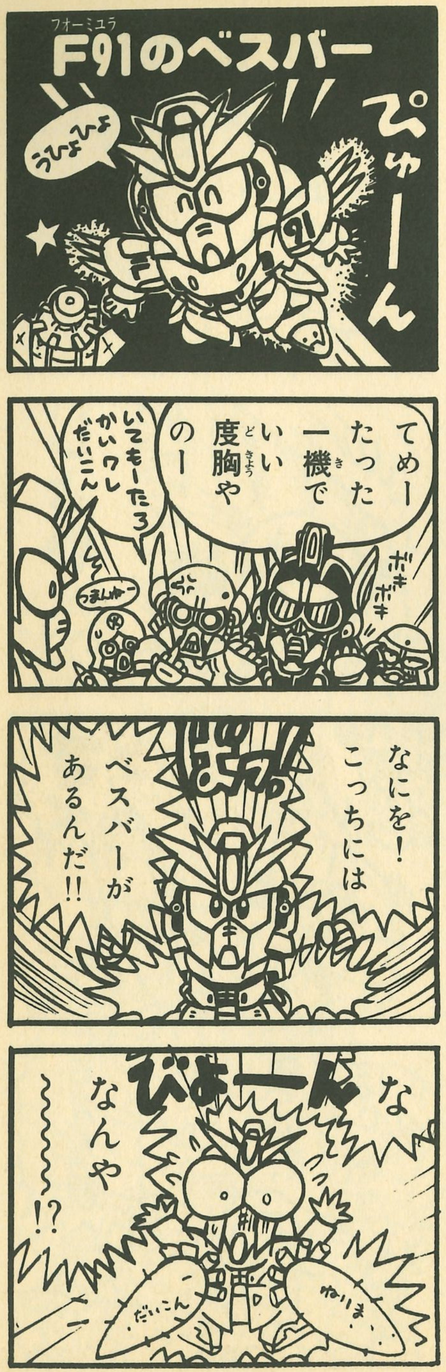
F91のベスパー
うひょひょ
ぴゅーん
てめー たった一機で いい度胸やのー
いてもーたろかいワレ だいこん
つまんねー
ボキ ボキ
なにを! こっちには
ベスパーが あるんだ!!
な
なんや〜〜〜!?
びよーん
だいこん
ねりま

鉄仮面(てつかめん) ①

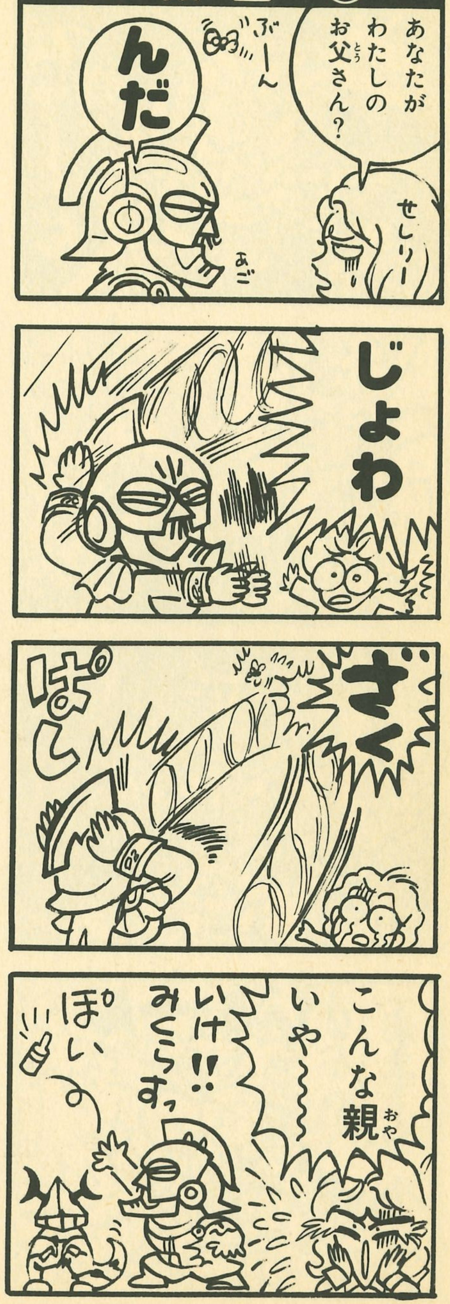

鉄仮面(てつかめん) ②

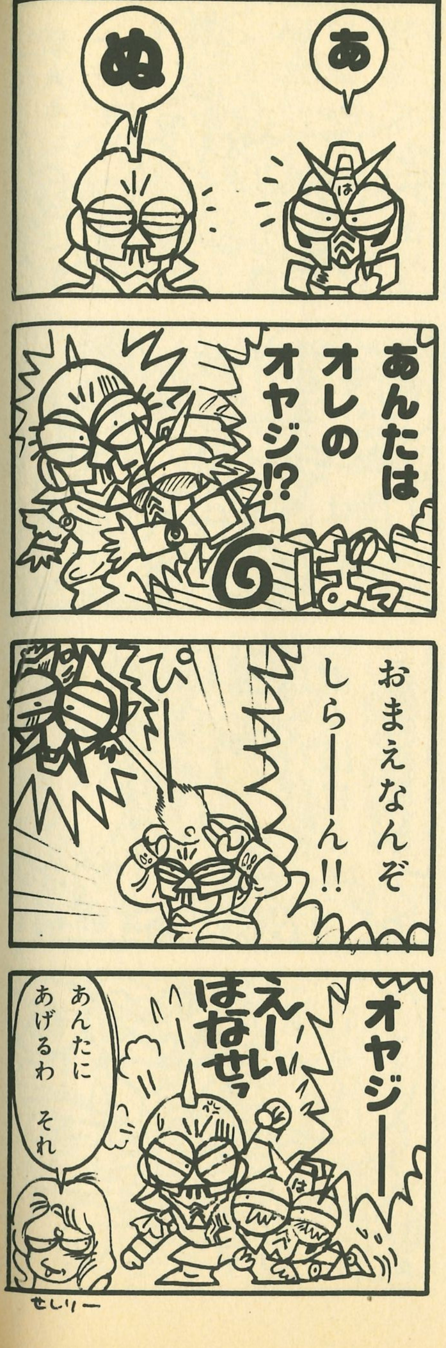

ラフレシア

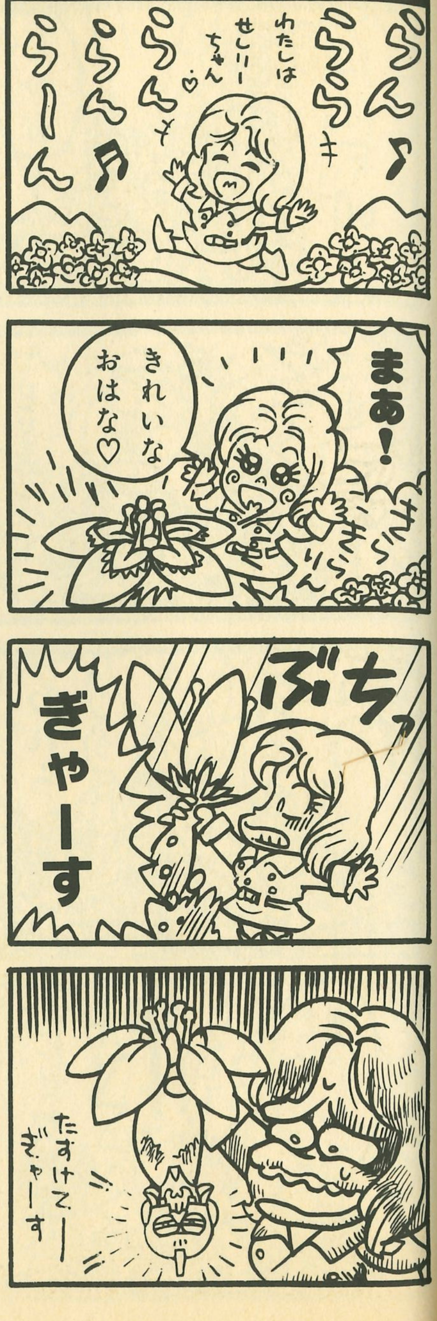

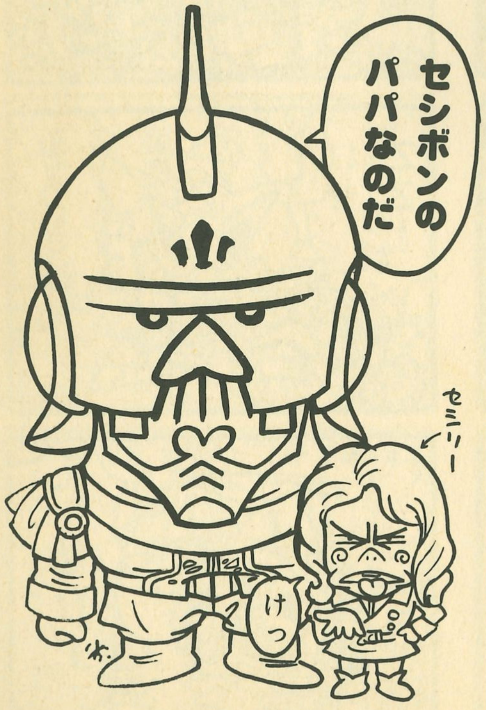

集合にせガンダム軍団!

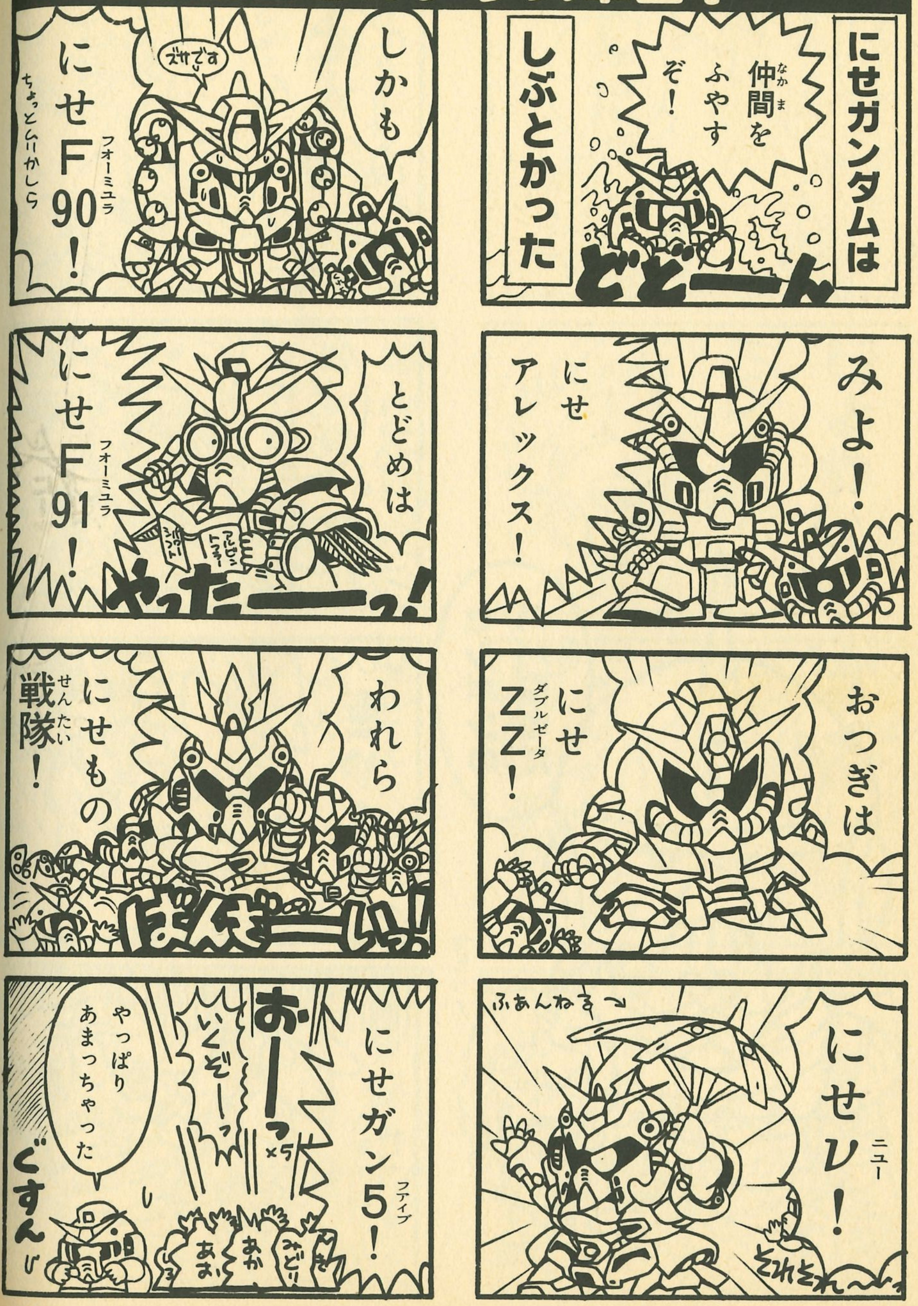

ガンダムの悩み

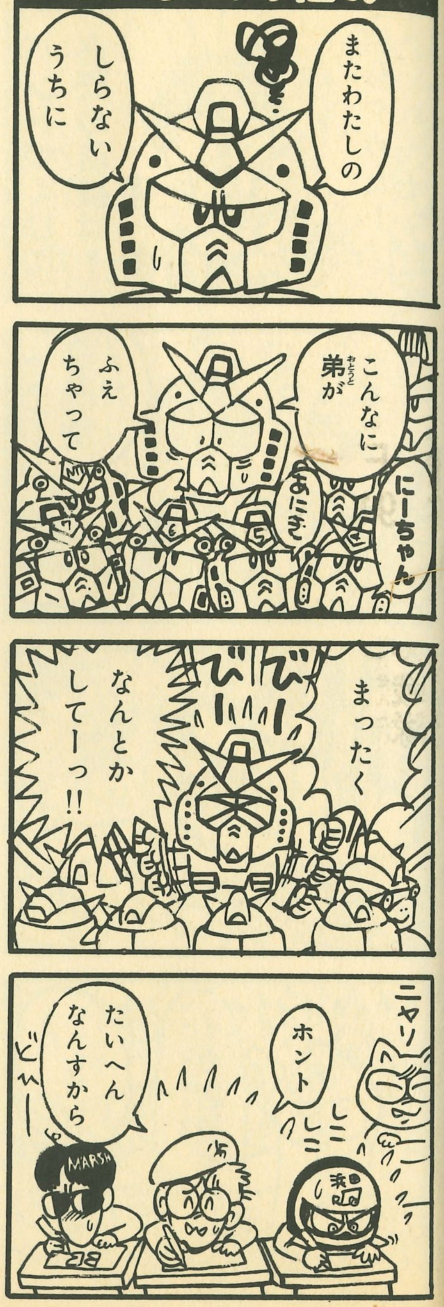

下には下がいる

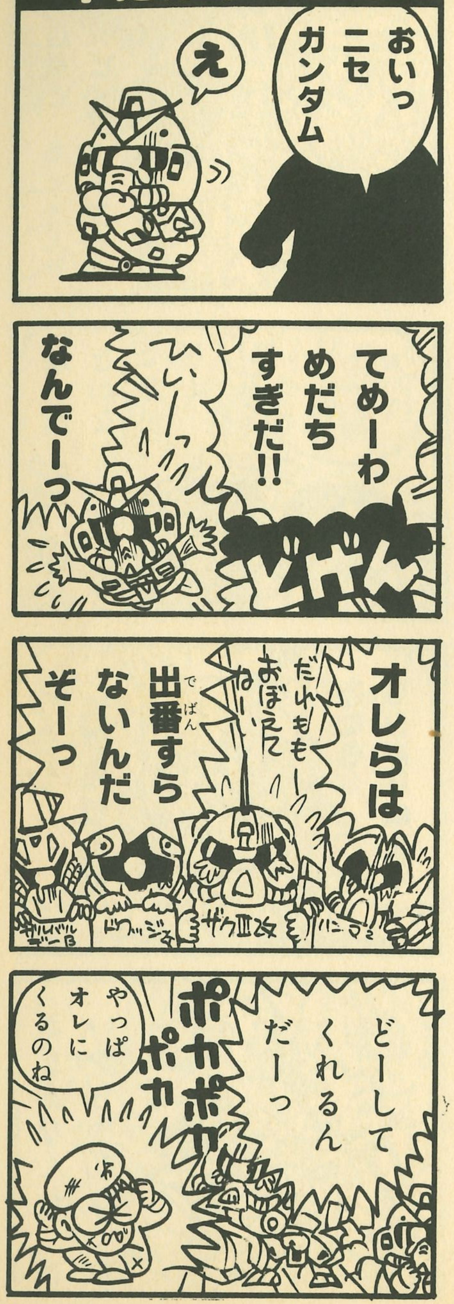

ヘビメタガンダム伝説 NO 3

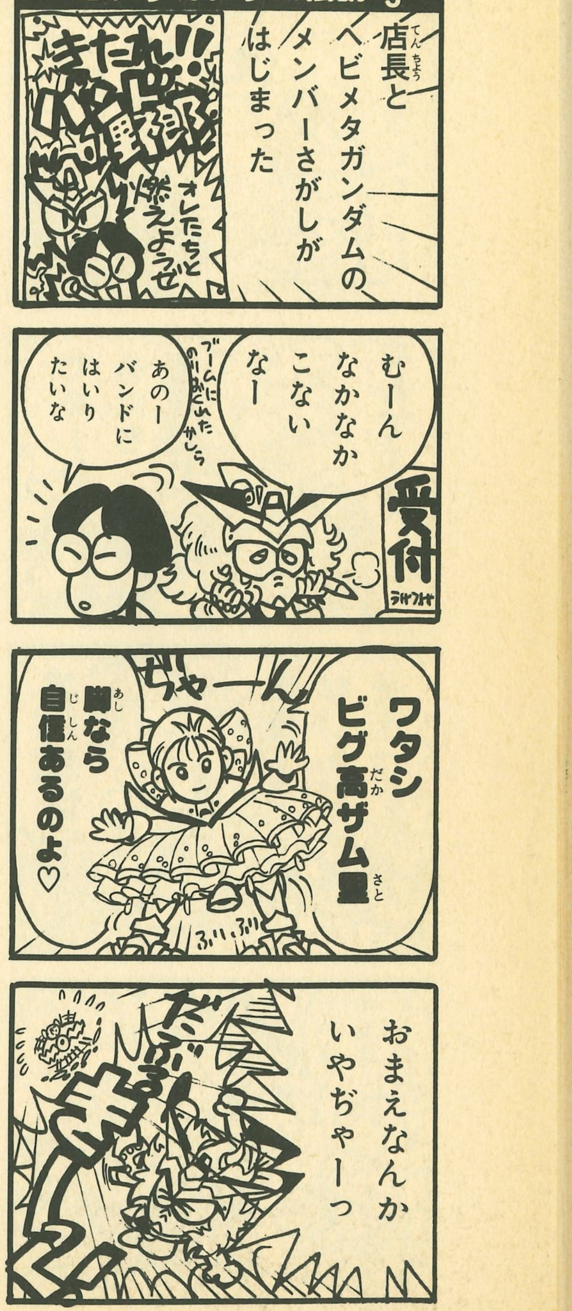

店長の転職

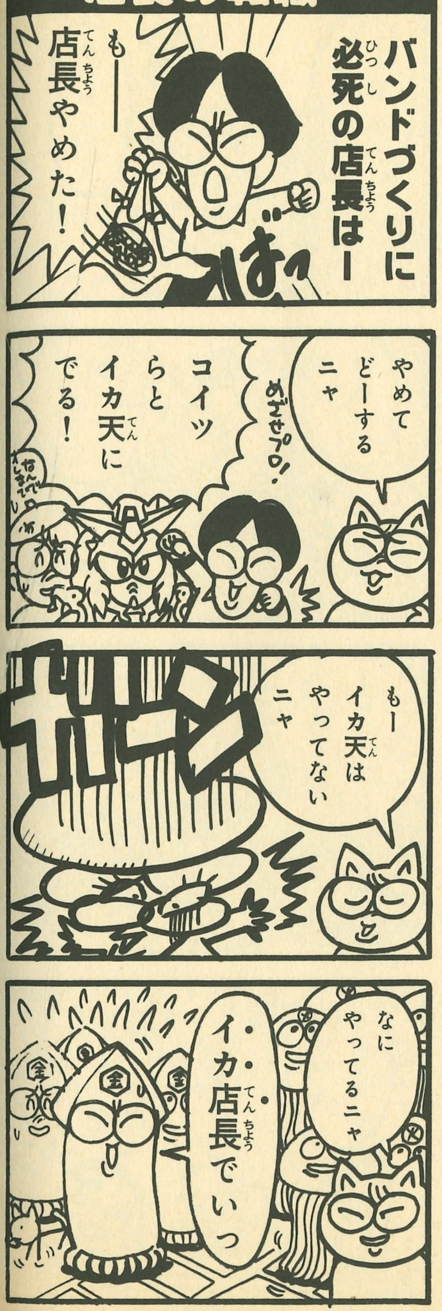

ジャーマネ三河 華々しく登場!!

ヘビメタガンダムのライブに乱入者!?

ビート炸裂!! ハリケーンガンダム

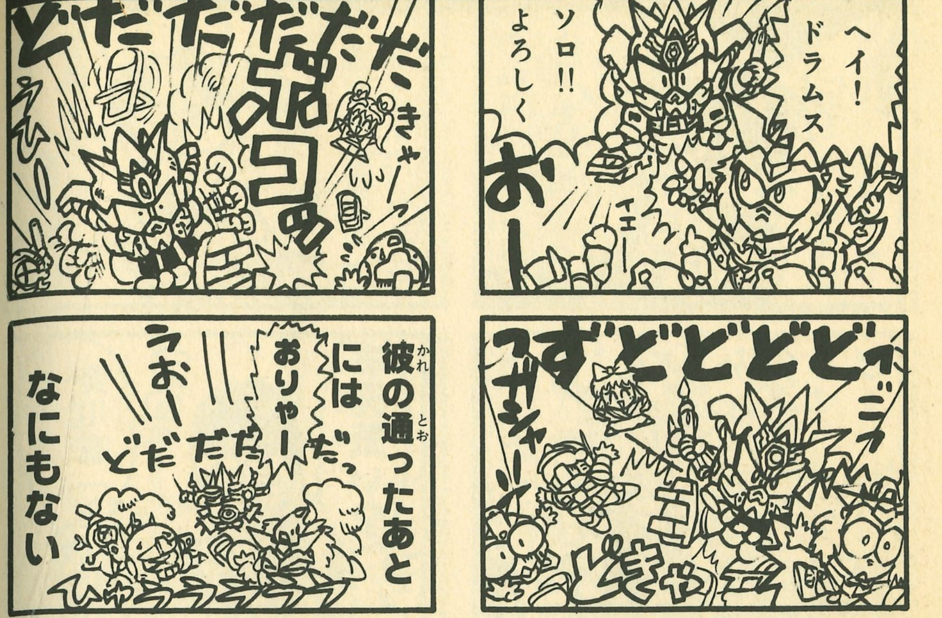

SDV第33弾　これがハリケーンガンダムだ!!

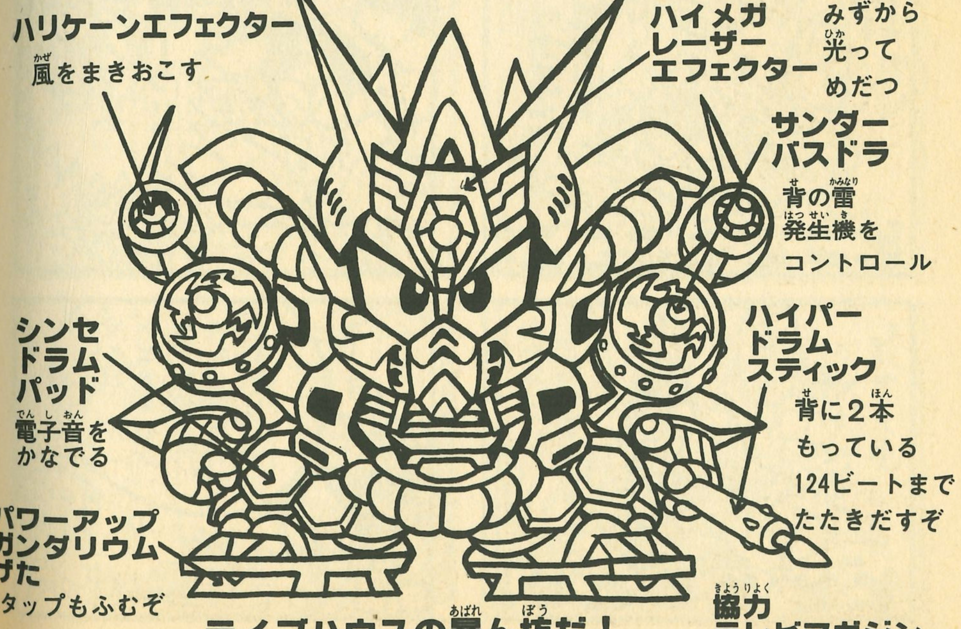

ライブハウスの暴ん坊だ!

協力
テレビマガジン

バンドのおさえ役　スパークガンダム

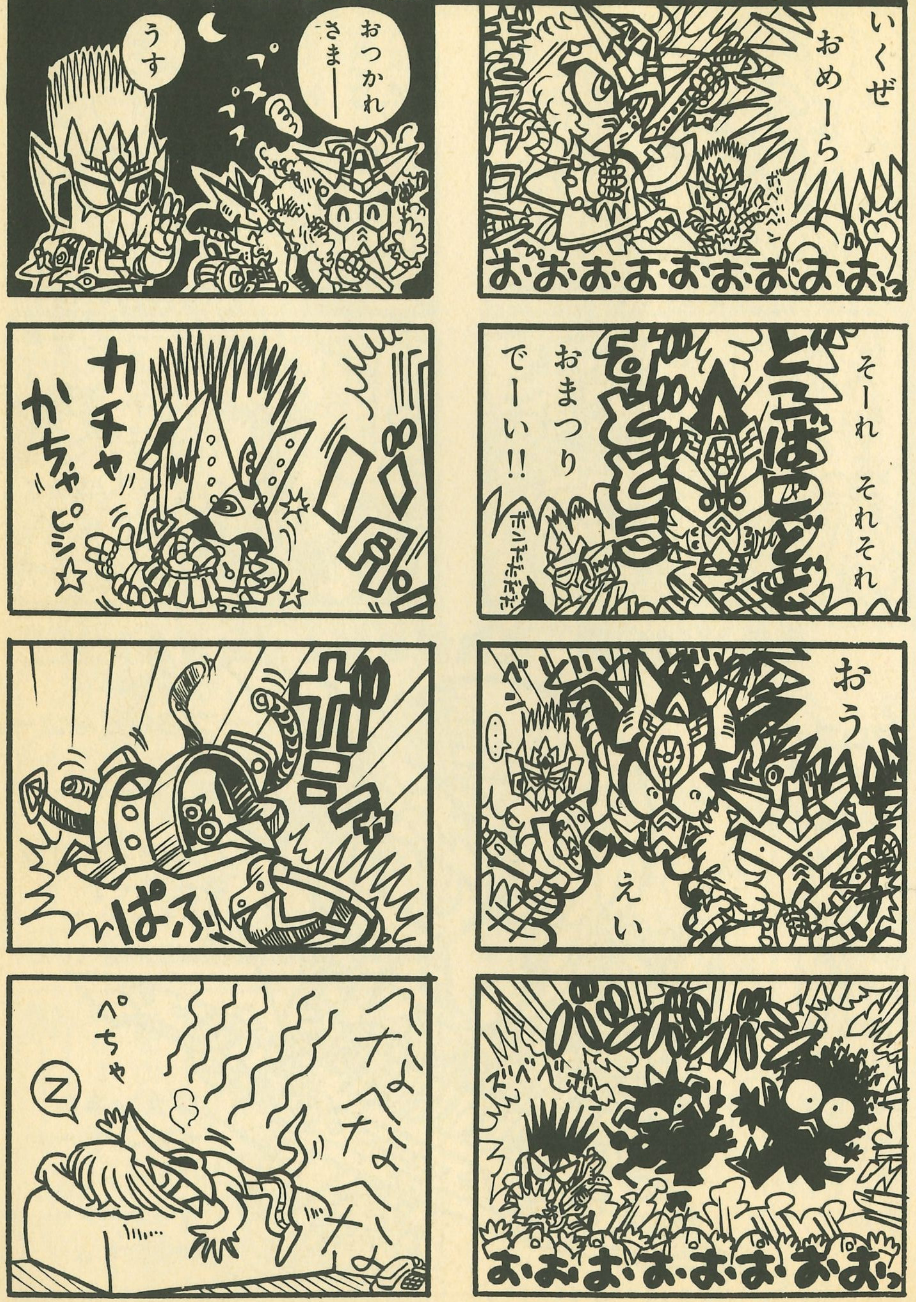

ヘビメタガンダムにあらたな仲間が登場！

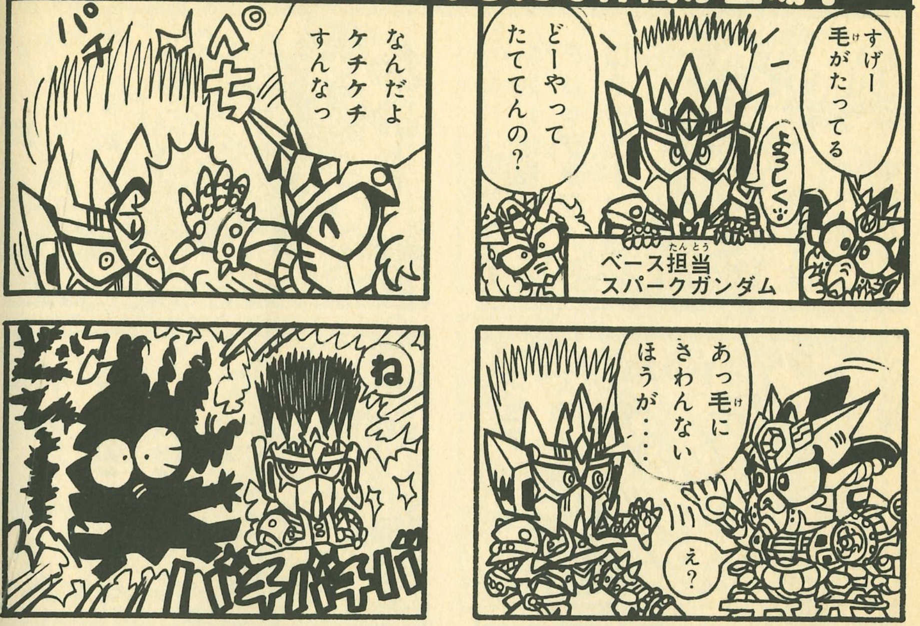

SDV第34弾

これがスパークガンダムだ!!

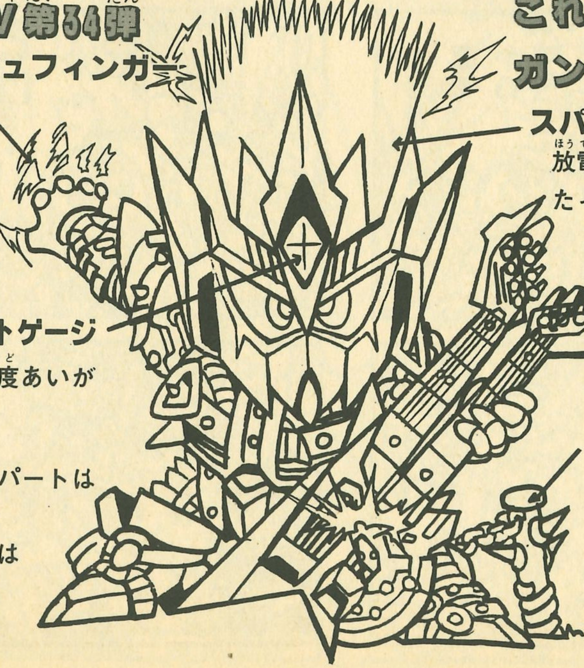

ミラージュフィンガープレイ
あまりのはやさで指先がみえない

スピリットゲージ
気あいの度あいがわかる

ベースのパートは地味だがバンドにはなくてはならない

スパークヘアー
放電でビンビンにたっている

ダブルネックベース
高低自由自在

ハイパーアンカー
放電をおさえるアースの役

ヘビメタガンダムバンド　初ライブ!!

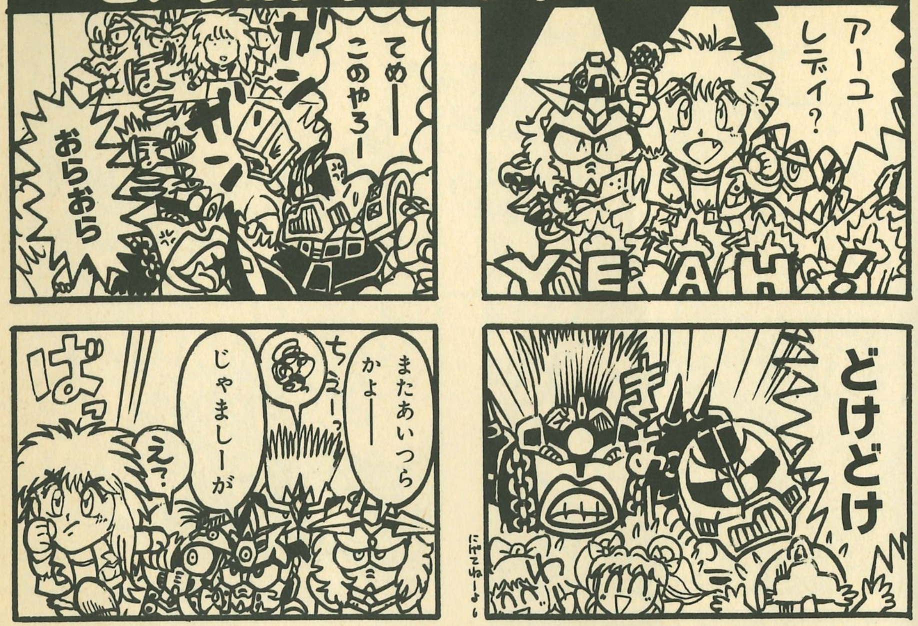

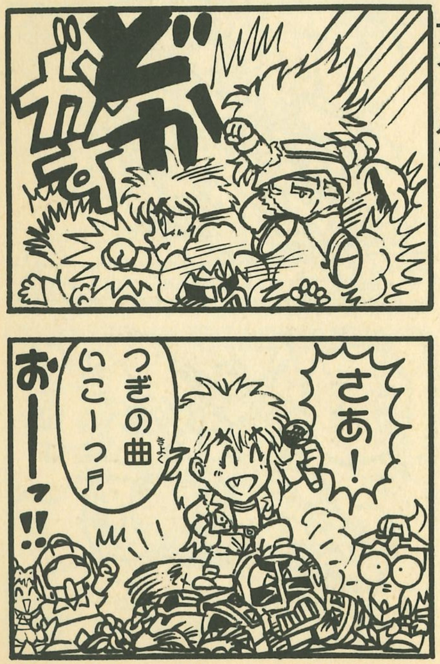

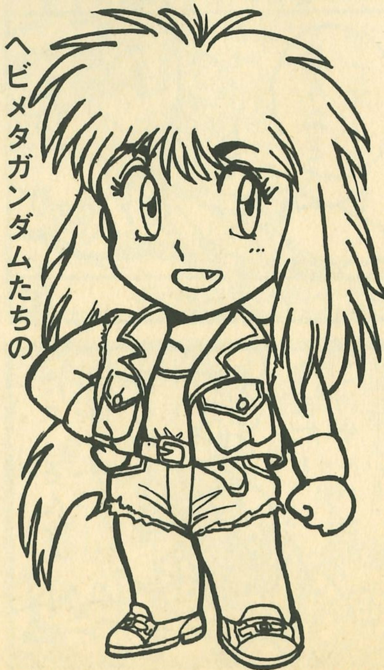

これがボーカルのトロンちゃんだ!

ヘビメタガンダムたちのアイドルだ!!

※トロンちゃんのキャラデザインはなんと！　映画『サイレントメビウス』の監督の菊池通隆先生だ――っ!!　三河ジャーマネともどもバ――イセンキュ！

ガンダムバンド最後のアーチストあらわる!!

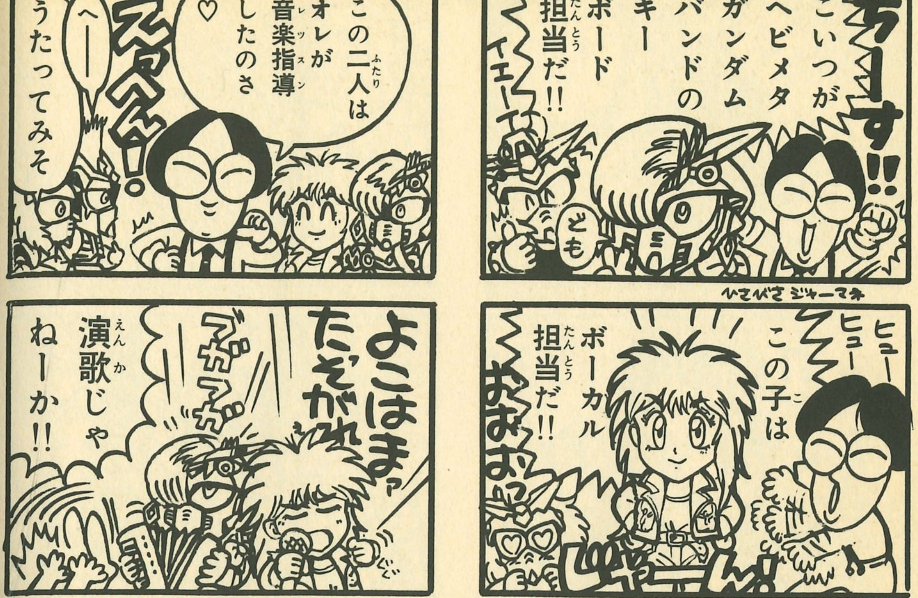

SDV第35弾　これがミディガンダムだ!!

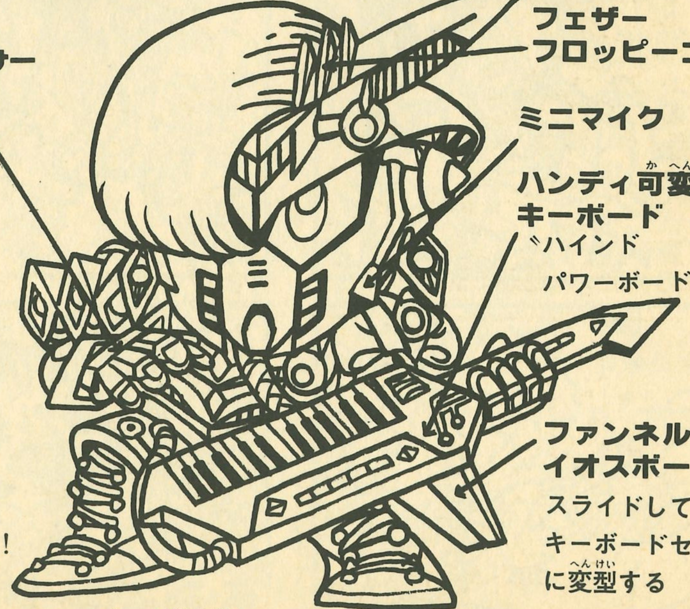

ヘビメタガンダムバンド1の美形(?)だぞ！

協力　テレビマガジン

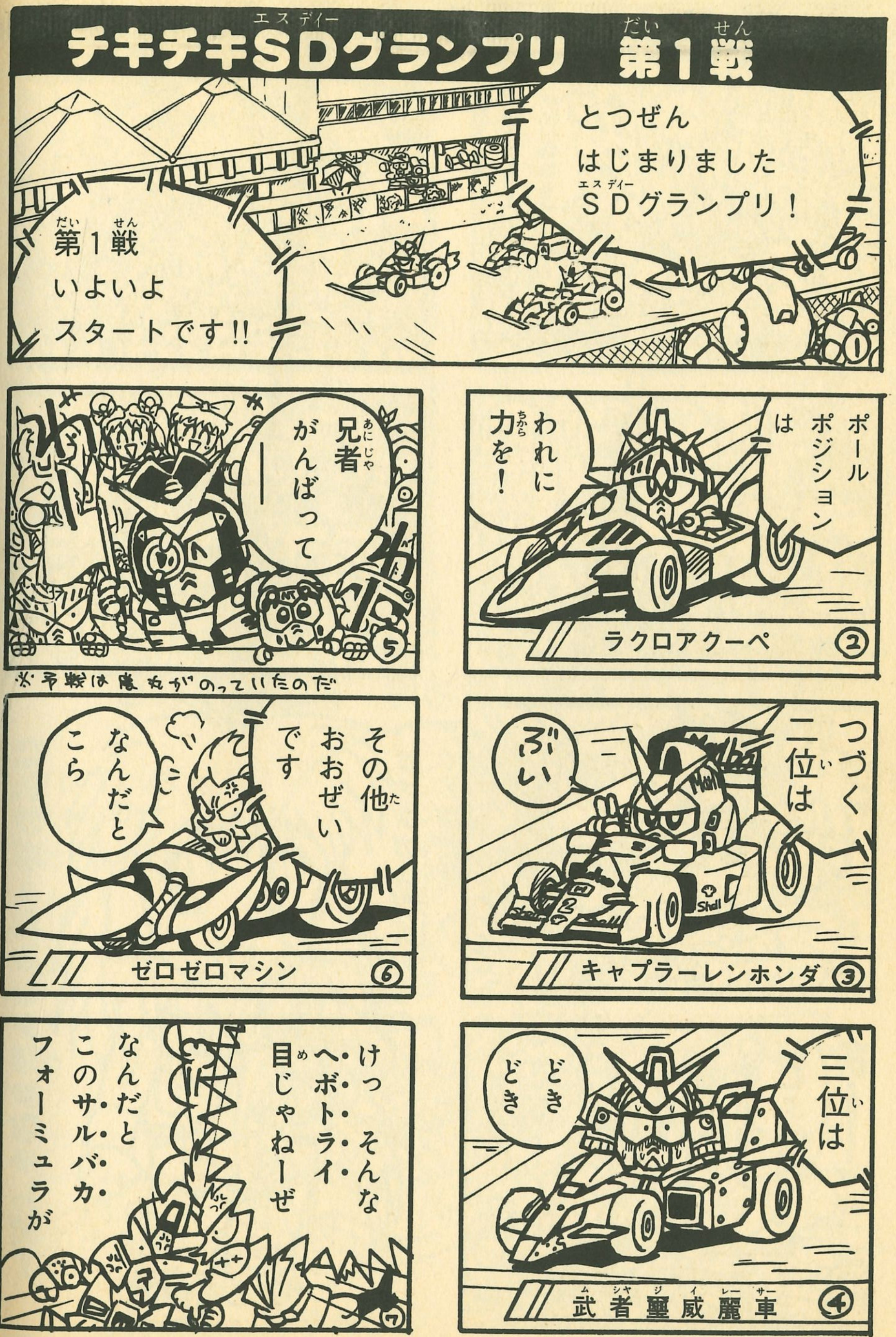
チキチキSDグランプリ　第1戦
とつぜん はじまりました SDグランプリ！
第1戦 いよいよ スタートです!!
ポール ポジションは
われに力を！
ラクロアクーペ ②
つづく二位は
ぶいぶい
キャプラーレンホンダ ③
三位は
どきどき
武者璽威麗車 ④
兄者がんばって――
⑤
※予戦は魔丸がのっていたのだ
その他おおぜいです
なんだとこら
ゼロゼロマシン ⑥
けっ そんな・・・・ヘボトライ目じゃねーぜ
なんだと・・・このサルバカフォーミュラが
⑦

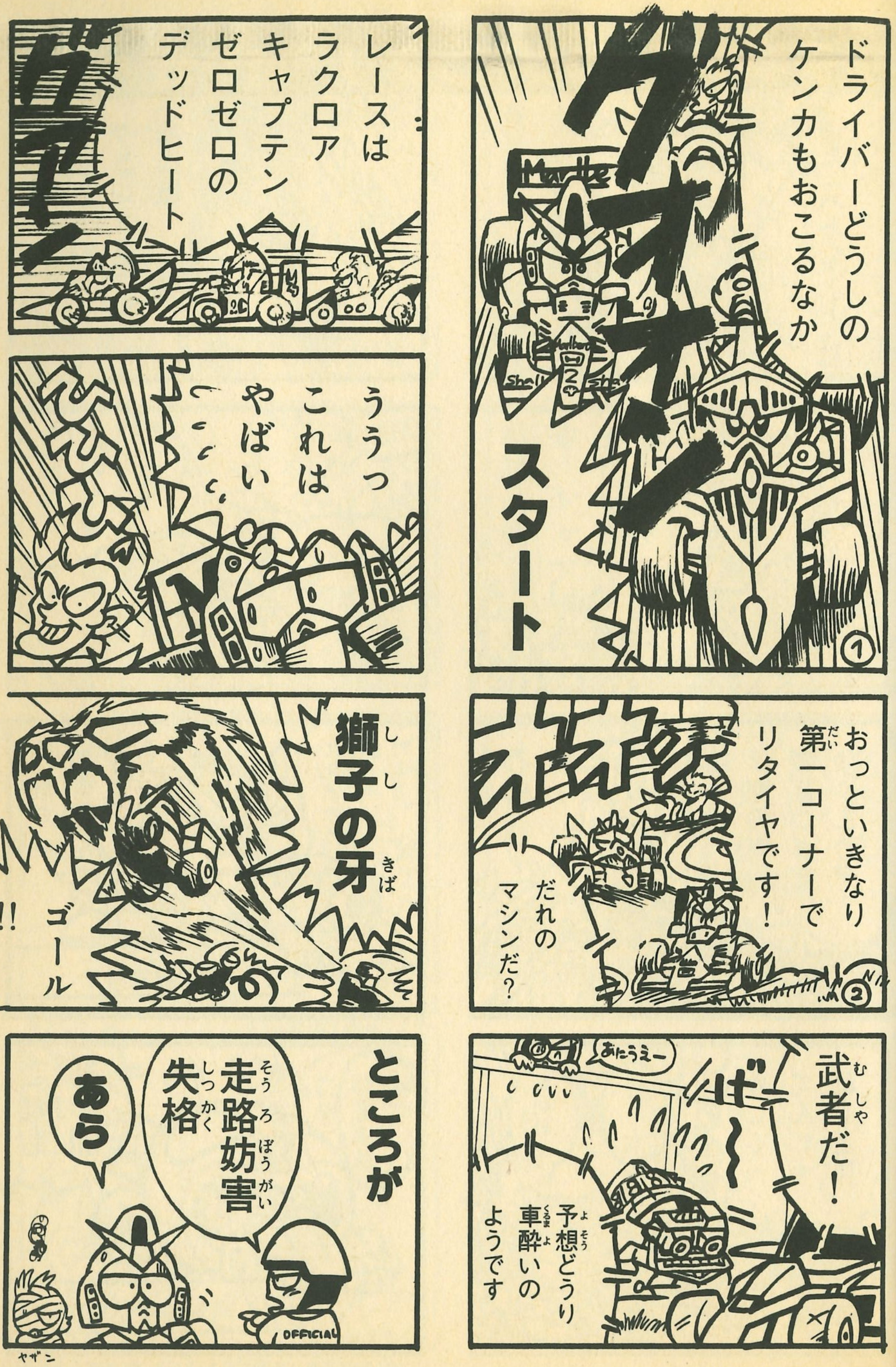
ドライバーどうしのケンカもおこるなか
グオオン
スタート
①
おっといきなり第一コーナーでリタイヤです！
だれのマシンだ？
②
武者だ！
あたうえー
予想どうり車酔いのようです
レースはラクロアキャプテンゼロゼロのデッドヒート
ううっ これは やばい
獅子の牙
ゴール!!
ところが
走路妨害失格
あら
OFFICIAL
ヤザン

チキチキSDグランプリ　第2戦

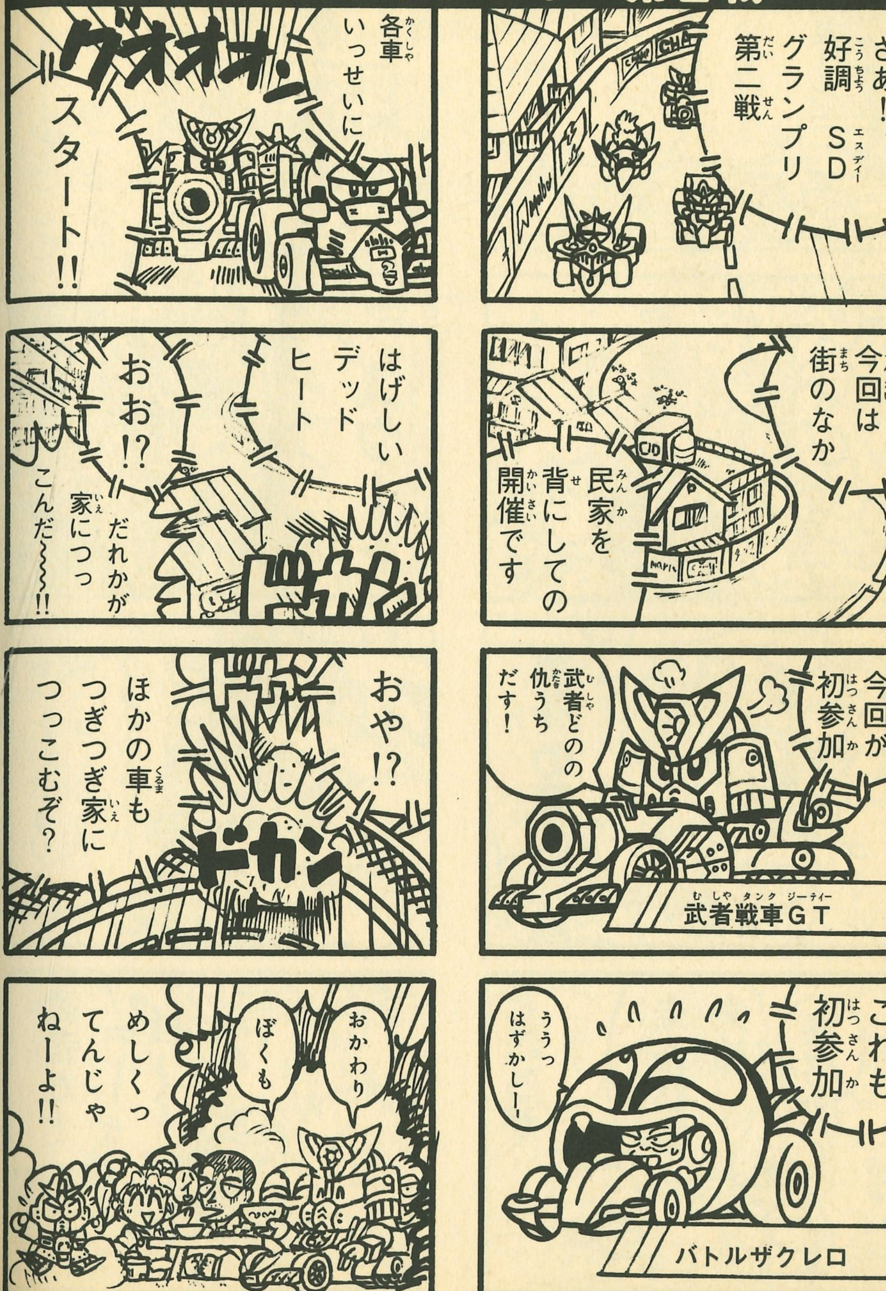

パイロットはデミトリー。だれもしらんぞ

師範代参上！

師範代の素顔

ザクレロじゃないよ

ガンダムたちに謎の召集が!?

ガンクロ教皇の秘宝　マトリックス対戦ゲーム

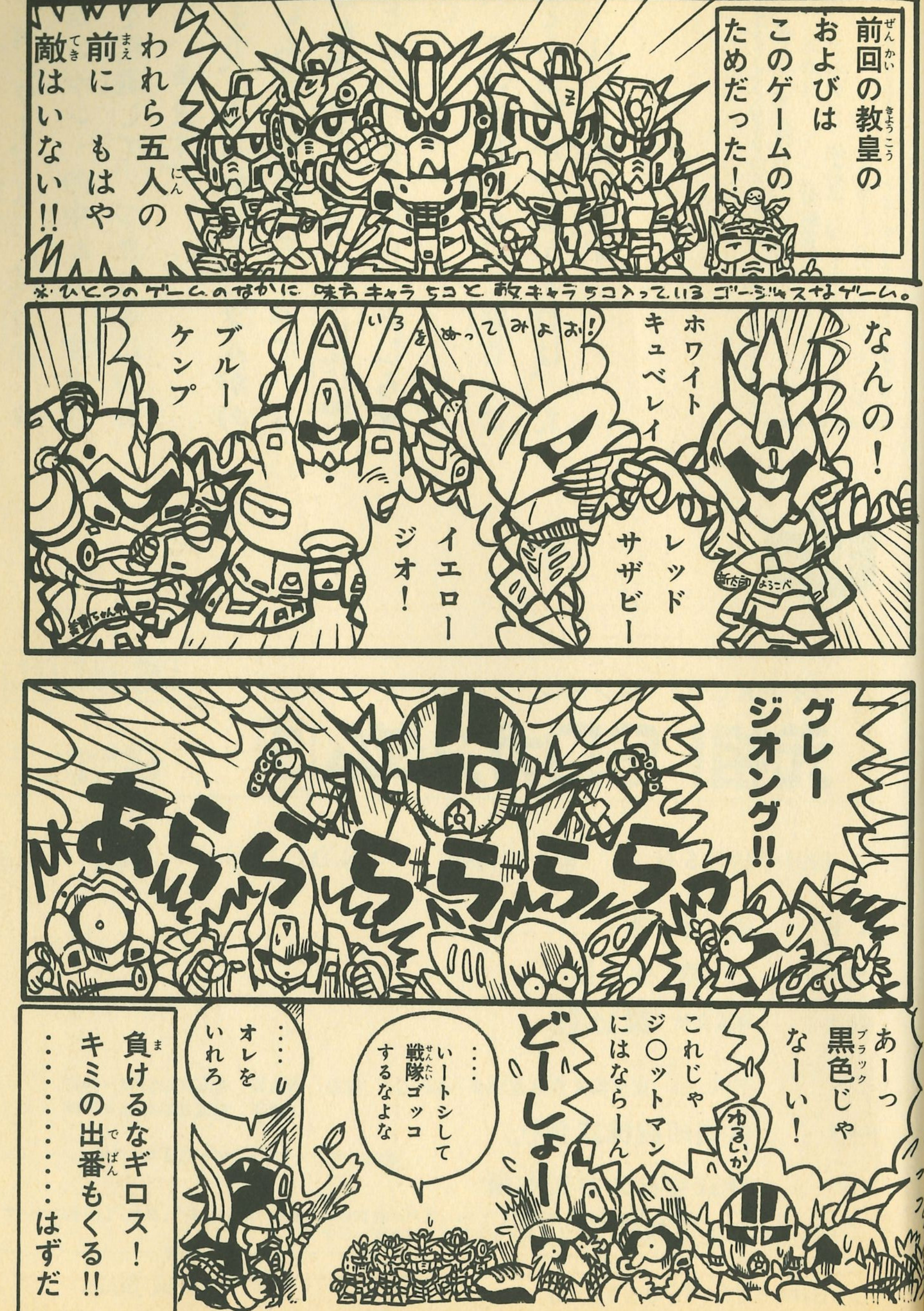

★「ボンボンワイドKC」は、月刊「コミックボンボン」の中から、すぐれた作品を精選して、つぎつぎにおおくりしていきます。

★いままで、きみが読んだまんがの中で、いちばん印象にのこっている作品、これからまとめてほしい作品・作家などがありましたら、おしらせください。

★また、この本を読んだご感想・ご意見などもお聞かせねがえれば、たいへんうれしく思います。

＝あて先＝

東京都 文京区音羽二丁目十二番二十一号
講談社 （郵便番号一一二―〇一）
コミックボンボン編集部 ボンボンワイドKC
「元祖！ SDガンダム」係

講談社

講談社

ワイドKC112 ボンボン

元祖! SDガンダム 3

定価はカバーに表示してあります。

1991年10月5日 第1刷発行 N.D.C. 726 142p 21cm

著者 横井孝二

発行者 三樹創作

発行所 株式会社 講談社

〒112-01 東京都文京区音羽2―12―21 電話 編集部 東京(03)5395－3457
販売部 東京(03)5395－3608

印刷所 共同印刷株式会社

製本所 株式会社光洋製本所

©横井孝二・サンライズ・創通エージェンシー 1991

落丁本・乱丁本は，小社雑誌業務部宛にお送りください。送料小社負担にてお取りかえします。なお，この本についてのお問い合わせは第三編集局コミックボンボン編集部あてにお願いします。

ISBN4-06-176612-0 (ボン) Printed in Japan